



SAMSUNG

LFD-SKJERM

Brukerhåndbok

DM32D DM40D DM48D DM55D

Fargen og utseendet kan variere avhengig av produktet, og
spesifikasjonene kan endres uten forvarsel for å forbedre ytelsen.

Innholdsfortegnelse

Før du tar produktet i bruk

- » Copyright
- » Sikkerhetstiltak

Forberedelser

- » Deler
- » Før du installerer produktet (installasjonsveiledning)
- » Mål
- » Bruke DEKSELET
- » Montere veggfeste
- » Fjernkontroll (RS232C)

Koble til og bruke en kildeenhet

- » Før tilkobling
- » Koble til en PC
- » Koble til en videoenhet
- » Koble til et lydsystem
- » Koble til LAN-kabelen
- » Koble til nettverksboksen (selges separat)
- » Bytte inndatakilde

Bruke MDC

- » Installasjon/avinstallasjon av MDC-program
- » Koble til MDC

Startsidefunksjonen

- » Player
- » Schedule
- » Template
- » Clone Product
- » ID Settings
- » Video Wall
- » Network Status
- » Picture Mode
- » On/Off Timer
- » Ticker
- » More settings
- » URL Launcher

Skjermjustering

- » Picture Mode
- » Backlight / Contrast / Brightness / Sharpness / Colour / Tint (G/R)
- » Colour Temperature

- » White Balance
- » Gamma
- » Calibrated value
- » Advanced Settings
- » Picture Options
- » Picture Size
- » Auto Adjustment
- » PC Screen Adjustment
- » Picture Off
- » Reset Picture

OnScreen Display

- » PIP
- » Rotation
- » Screen Protection
- » Message Display
- » Menu Transparency
- » Menu Language
- » Reset OnScreen Display

Lydjustering

- » Sound Mode
- » Sound Effect
- » HDMI Sound

Innholdsfortegnelse

- » Sound on Video Call
- » Speaker Settings
- » Auto Volume
- » Reset Sound

- » Change PIN
- » General
- » Reset System

Feilsøkingssveiledning

- » Før du kontakter Samsungs kundeservicesenter
- » Spørsmål og svar

Network

- » Network Status
- » Network Settings
- » Wi-Fi Direct
- » Multimedia Device Settings
- » Screen Mirroring
- » Server Network Settings
- » Device Name

Støtte

- » Software Update
- » Contact Samsung
- » Go to Home
- » Reset All

Spesifikasjoner

- » Generelt
- » Strømsparer
- » Forhåndsinnstilte tidsurmoduser

System

- » Setup
- » Touch Control
- » Time
- » Source AutoSwitch Settings
- » Power Control
- » Eco Solution
- » Temperature Control
- » Device Manager
- » Play via

Spille av bilder, video og musikk (medieavspilling)

- » Funksjoner på siden med medieinnholdslisten
- » Tilgjengelige knapper og funksjoner under avspilling av bilder
- » Tilgjengelige knapper og funksjoner under avspilling av video
- » Tilgjengelige knapper og funksjoner under avspilling av musikk
- » Støttede filformater for undertekster og medieavspilling

Tillegg

- » Ansvar for betalingstjenesten (kostnad til kundene)
- » WEEE
- » Optimal bildekvalitet og forhindring av bildeinnbrenning
- » Lisens
- » Terminologi

Før du tar produktet i bruk

Copyright

Innholdet i denne brukerhåndboken kan endres uten varsel for å forbedre kvaliteten.

© 2014 Samsung Electronics

Samsung Electronics eier opphavsretten til denne brukerhåndboken.

Bruk eller reproduksjon av deler av eller hele denne håndboken uten tillatelse fra Samsung Electronics er forbudt.

Microsoft, Windows er registrerte varemerker for Microsoft Corporation.

VESA, DPM og DDC er registrerte varemerker for Video Electronics Standards Association.

Rettmessig eier har opphavsretten til alle andre varemerker.

- Det kan tilkomme et administrasjonsgebyr hvis enten
 - (a) en tekniker blir kalt ut på fin forespørsel og det ikke er noe feil med produktet.
(f.eks. fordi du ikke har lest denne brukerveiledningen godt nok).
 - (b) du leverer enheten til reparasjon og det ikke er noe feil med produktet.
(f.eks. fordi du ikke har lest denne brukerveiledningen godt nok).
- Du vil bli informert om hvor mye dette administrasjonsgebyret vil komme på, før noe arbeid eller hjemmebesøk utføres.

Sikkerhetstiltak

Forsiktig

RISIKO FOR ELEKTRISK STØT, IKKE ÅPNE.

Forsiktig : FOR Å REDUSERE RISIKOEN FOR ELEKTRISK STØT SKAL IKKE DEKSLET FJERNES. (ELLER BAKSIDEN) PRODUKTET INNEHOLDER INGEN INNVENDIGE DELER SOM KAN REPARERES AV BRUKER
OVERLAT ALL SERVICE TIL KVALIFISERT PERSONELL.



Dette symbolet indikerer høy spenning inne i produktet.

Det medfører fare å berøre innvendige deler på dette produktet.



Dette symbolet varslar deg om at viktig informasjonsmateriell vedrørende drift og vedlikehold er inkludert med dette produktet.

Symboler

Advarsel

Hvis instruksjonene ikke følges, kan det føre til alvorlig skade eller død.

Forsiktig

Hvis instruksjonene ikke følges, kan det føre til personskade eller skade på eiendom.



Aktiviteter som er merket med dette symbolet, er ulovlige.



Instruksjoner som er merket med dette symbolet, må følges.

Rengjøring

- Utvis forsiktighet ved rengjøring siden panelet og de utvendige delene på avanserte LCD-skjermer lett ripes opp.
- Ta følgende forholdsregler ved rengjøring.
- Følgende bilder er bare for referanse. Virkelige situasjoner kan avvike fra det som vises på bildene.

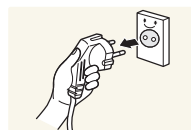

1 Slå av produktet og datamaskinen.

2 Koble strømledningen fra produktet.

— Hold strømkabelen i kontakten, og ikke berør kabelen med våte hender. Ellers kan det oppstå elektrisk støt.

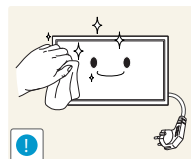

3 Tørk produktet med en ren, myk og tørr klut.



- Ikke bruk rengjøringsmidler som inneholder sprit, løsemidler eller overflateaktive stoffer.



- Ikke sprut vann eller rengjøringsmiddel direkte på produktet.

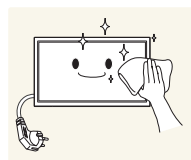

4 Fukt en myk og tørr klut i vann og vri den grundig for å rengjøre produktet utvendig.

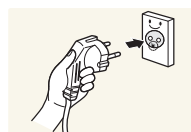

5 Koble strømkabelen til produktet når rengjøringen er fullført.

6 Slå på produktet og datamaskinen.

Lagring

På grunn av egenskapene til høyglansede produkter kan en UV-luftfukter i nærheten lage hvite flekker på produktet.

— Kontakt kundeservicesenteret hvis produktet må rengjøres innvendig (et servicegebyr vil påløpe).

Elektrisitet og sikkerhet

— Følgende bilder er bare for referanse. Virkelige situasjoner kan avvike fra det som vises på bildene.

Advarsel

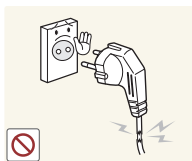

Ikke bruk en skadet strømkabel eller -kontakt, eller en løs stikkontakt.

- Det kan føre til elektrisk støt eller brann.

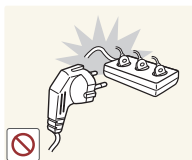

Ikke koble til flere produkter i samme stikkontakt.

- Overopphetede stikkontakter kan forårsake brann.

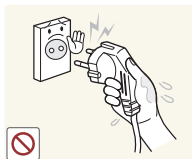

Ikke berør strømkontakten med våte hender. Ellers kan det oppstå elektrisk støt.

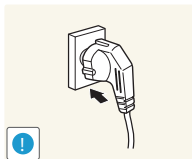

Sett strømkontakten helt inn slik at den ikke er løs.

- En usikker tilkobling kan forårsake brann.

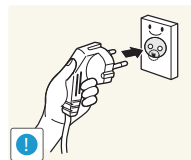

Koble strømkontakten til en jordet stikkontakt (bare isolerte enheter av type 1).

- Det kan føre til elektrisk støt eller skade.

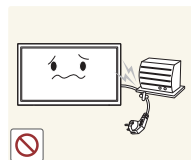

Ikke bøy eller dra hardt i strømkabelen. Pass på at strømkabelen ikke legges under en tung gjenstand.

- Skade på kabelen kan forårsake brann eller elektrisk støt.



Ikke plasser strømkabelen eller produktet i nærheten av varmekilder.

- Det kan føre til brann eller elektrisk støt.

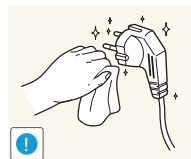

Fjern støv omkring kontaktpolene på strømkabelen eller stikkontakten med en myk klut.

- Det kan føre til brann.

Forsiktig

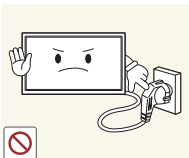

Ikke koble fra strømkabelen mens produktet er i bruk.

- Produktet kan bli skadet av elektrisk støt.

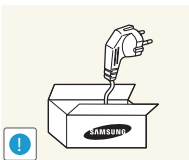

Bruk bare strømkabelen som ble levert med Samsung-produktet. Ikke bruk strømkabelen med andre produkter.

- Det kan føre til brann eller elektrisk støt.

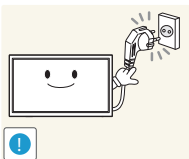

Ha stikkontakten på et sted der strømkabelen kan kobles til uten hindring.

- Strømkabelen må kobles fra for å slå av strømmen til produktet når det oppstår et problem.
- Merk at du ikke kan slå produktet helt av ved bare å trykke på strømknappen på fjernkontrollen.

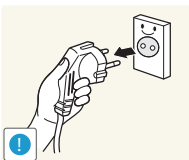

Hold i kontakten når du kobler strømkabelen fra stikkontakten.

- Det kan føre til elektrisk støt eller brann.

Installasjon

Advarsel



Ikke plasser stearinlys, myggspiral eller sigaretter oppå produktet. Ikke installer produktet i nærheten av varmekilder.

- Det kan føre til brann.

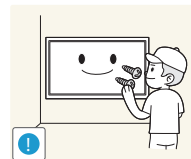

La en tekniker montere veggstativet.

- Installering utført av en ukvalifisert person kan føre til skade.
- Bruk bare godkjente kabinetter.



Ikke installer produktet på et sted med dårlig ventilasjon, som i en bokhylle eller et skap.

- Høy innvendig temperatur kan føre til brann.

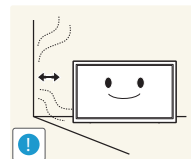

Installer produktet minst 10 cm unna veggen for å tillate ventilasjon.

- Høy innvendig temperatur kan føre til brann.

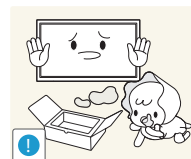

Oppbevar plastemballasje utilgjengelig for barn.

- Den medfører kvelningsfare for barn.



Ikke installer produktet på et ustabilt eller vibrerende underlag (usikker hylle, skrå flater osv.).

- Produktet kan falle ned og bli skadet og/eller forårsake personskade.
- Hvis produktet brukes på steder med mye vibrasjon, kan det produktet bli skadet eller forårsake brann.

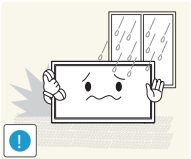

Ikke installer produktet i et kjøretøy eller på et sted som er utsatt for støv, fuktighet (vannsøl osv.), olje eller røyk.

- Det kan føre til brann eller elektrisk støt.

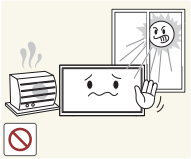

Produktet må ikke utsettes for direkte sollys, hete eller varme gjenstander som for eksempel ovner.

- Dette kan forkorte produktets levetid, eller det kan medføre brann.

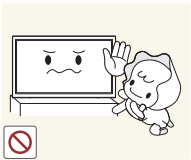

Ikke installer produktet innenfor rekkevidden til små barn.

- Produktet kan falle ned, og barn kan bli skadet.
- Siden produktets forside er tung, må det installeres på et flatt og stabilt underlag.



Matolje, for eksempel soyaolje, kan skade eller deformere produktet. Ikke installer produktet på et kjøkken eller i nærheten av en kjøkkenbenk.

Forsiktig

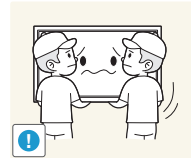

Sørg for at du ikke mister produktet under flytting.

- Det kan medføre feil på produktet eller personskade.

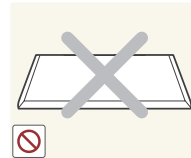

Ikke sett ned produktet med fronten ned.

- Skjermen kan bli skadet.



Når du installerer produktet i et kabinett eller på en hylle, må du passe på at den nedre kanten på produktets forside ikke stikker ut.

- Produktet kan falle ned og bli skadet og/eller forårsake personskade.
- Installer bare produktet i kabinetter eller på hyller med den rette størrelsen.

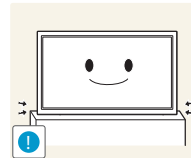

Sett produktet forsiktig ned.

- Det kan medføre feil på produktet eller personskade.



Hvis produktet installeres på et uvanlig sted (et sted utsatt for mye fint støv, kjemiske stoffer, ekstreme temperaturer eller mye fuktighet, eller et sted der produktet skal brukes kontinuerlig i lengre tid), kan ytelsen bli kraftig forringet.

- Rådfør deg med Samsungs kundeservicesenter hvis du ønsker å installere produktet på et slikt sted.

Bruk

Advarsel



Det er høy spenning inne i produktet. Du må aldri demontere, reparere eller modifisere produktet selv.

- Det kan føre til brann eller elektrisk støt.
- Kontakt Samsungs kundeservicesenter for reparasjon.

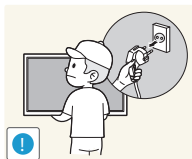

Før du flytter produktet, slår du av strømbryteren og kobler fra strømkabelen og alle andre tilkoblede kabler.

- Hvis ikke kan strømkabelen bli skadet, og det kan oppstå brann eller støt.

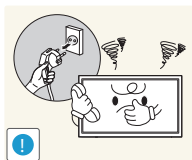

Hvis produktet lager unormale lyder, lukter svidd eller det ryker av det, må du straks koble fra strømkabelen og kontakte Samsungs kundeservicesenter.

- Det kan føre til elektrisk støt eller brann.

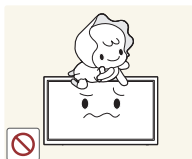

Ikke la barn henge fra eller klatre på produktet.

- Barn kan bli alvorlig skadet.

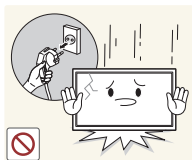

Hvis du mister produktet eller ytterdekslet blir skadet, slår du av strømbryteren og kobler fra strømkabelen. Kontakt Samsungs kundeservicesenter.

- Fortsatt bruk kan forårsake brann eller elektrisk støt.

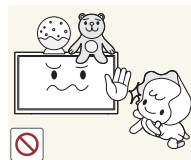

Ikke sett tunge gjenstander eller ting som barn liker (leker, godteri osv.) oppå produktet.

- Produktet eller den tunge gjenstanden kan falle ned når barn prøver å nå lekene eller godteriet, noe som kan medføre alvorlig personskade.

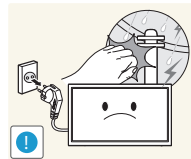

Ved lyn eller torden må produktet slås av og strømkabelen kobles fra.

- Det kan føre til brann eller elektrisk støt.

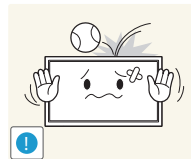

Ikke mist gjenstander på produktet eller utsett det for støt eller slag.

- Det kan føre til brann eller elektrisk støt.

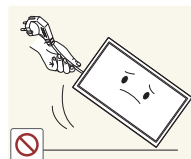

Ikke flytt produktet ved å dra i strømkabelen eller andre kabler.

- En skadet kabel kan føre til feil på produktet, elektrisk støt eller brann.

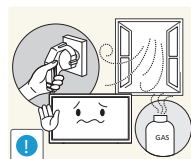

Hvis det oppdages gasslekkasje, må du ikke berøre produktet eller strømkontakten. Ventiler også området øyeblikkelig.

- Gnister kan forårsake eksplosjon eller brann.

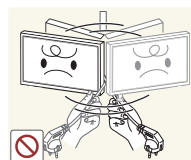

Ikke løft eller flytt produktet ved å dra i strømkabelen eller andre kabler.

- En skadet kabel kan føre til feil på produktet, elektrisk støt eller brann.

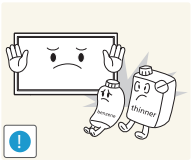

Ikke bruk eller oppbevar lettantennelig spray eller brennbare stoffer i nærheten av produktet.

- Det kan medføre eksplosjon eller brann.

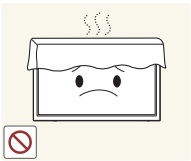

Sjekk at ventilene ikke er blokkert av duker eller gardiner.

- Høy innvendig temperatur kan føre til brann.

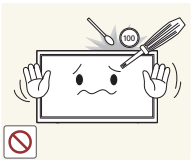

Ikke sett metallgjenstander (spisepinner, mynter, hårnåler osv.) eller brennbare gjenstander (papir, fyrstikker osv.) inn i produktet (via ventilen eller inndata-/utdataportene osv.).

- Pass på at du slår av produktet og kobler fra strømkabelen når det har kommet vann eller fremmedlegemer inn i produktet. Kontakt Samsumgs kundeservicesenter.
- Ellers kan det oppstå feil på produktet, elektrisk støt eller brann.



Ikke plasser gjenstander som inneholder væske (vaser, pottes, flasker osv.) eller metallgjenstander oppå produktet.

- Pass på at du slår av produktet og kobler fra strømkabelen når det har kommet vann eller fremmedlegemer inn i produktet. Kontakt Samsumgs kundeservicesenter.
- Ellers kan det oppstå feil på produktet, elektrisk støt eller brann.

Forsiktig

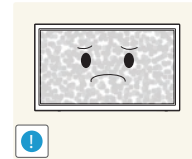

Hvis du lar skjermen stå på med et stillestående bilde over en lengre periode, kan det føre til bildeinnbrenning eller ødelagte piksler.

- Hvis du ikke skal bruke produktet i en lengre periode, bør du aktivere strømsparingsmodus eller en skjermbeskytter med bevegelig bilde.

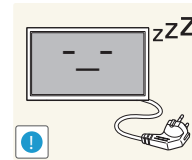

Koble strømkabelen fra stikkontakten hvis du ikke skal bruke produktet i en lengre periode (ferie osv.)

- Støvansamling kombinert med varme kan forårsake brann, elektrisk støt eller strømlekkasje.

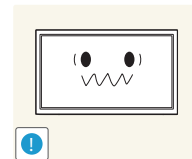

Bruk produktet med anbefalt oppløsning og frekvens.

- Synet ditt kan bli svekket.



Ikke hold produktet opp ned eller flytt det ved å holde i stativet.

- Produktet kan falle ned og bli skadet eller forårsake personskaade.

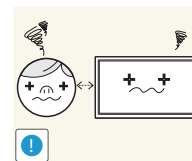

Hvis du sitter for nær skjermen i en lengre periode, kan synet ditt bli svekket.



Ikke bruk luftfukter eller komfyrer rundt produktet.

- Det kan føre til brann eller elektrisk støt.

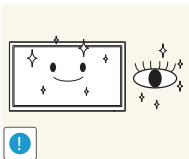

Hvil øynene i minst 5 minutter hver time du bruker produktet.

- Tretthet i øynene er forbigående.



Ikke berør skjermen når produktet har vært på i en lengre periode, da det blir varmt.

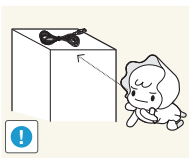

Oppbevar smått tilbehør utilgjengelig for barn.

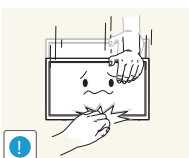

Utvis forsiktighet når du justerer produktvinkelen eller stativhøyden.

- Du kan sette fast fingrene eller hendene og bli skadet.
- Hvis produktet vipres for mye, kan det falle ned og føre til skade.



Ikke plasser tunge gjenstander på produktet.

- Det kan medføre feil på produktet eller personskafe.



Når du bruker hodetelefoner eller øreplugger, ikke skru volumet for høyt.

- Å ha lyden for høy kan påføre deg hørselskader.

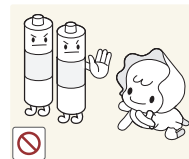

Vær forsiktig at barn ikke plasser batteriet i munnen når du fjerner det fra fjernkontrollen. Plasser batteriet på et sikkert sted hvor det er utenfor barnas rekkevidde.

- Hvis du finner ut at barna har allerede hatt batteriet i munnet, ta straks kontakt med lege.

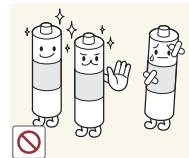

Når du bytter ut batteriet, må du være oppmerksom på riktig polaritet (+, -).

- Ellers kan batteriet ta skade eller det kan oppstå brannfare, eller fare for personskader eller skader grunnet lekkasje av batteriets indre væske.

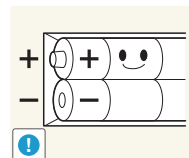

Bruk bare de spesifiserte standardbatteriene og ikke bruk nye og gamle batterier om hverandre.

- Ellers kan batteriene ta skade eller forårsake brann, personskader eller skader på grunn av lekkasje av den innvendige væsken.

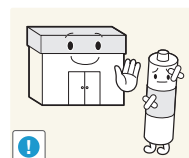

Batteriene (og oppladbare batterier) er ikke vanlig avfall, og må innleveres til resirkulering. Kunden er ansvarlig for å returnere de brukte eller oppladbare batteriene til resirkulering.

- Kunden kan levere brukte eller oppladbare batterier til nærmeste offentlige returstasjon, eller til en forhandler som selger samme type batterier eller oppladbare batterier.

Forberedelser

Kontrollere komponentene

Komponenter

— Komponenter kan variere på forskjellige steder.

- Kontakt leverandøren du kjøpte produktet av hvis det mangler noen komponenter.
- Utseendet på komponentene og delene som selges separat kan variere fra bildet som vises.
- Det følger ikke med stativ til dette produktet. Hvis du vil bruke stativ, kan du kjøpe det separat.

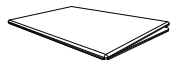

Hurtigoppsettguide



Garantikort
(Ikke tilgjengelig enkelte steder)



Strømledning

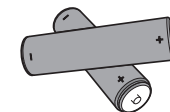

Batterier
(Ikke tilgjengelig enkelte steder)



Fjernkontroll

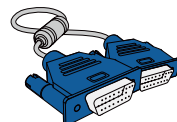

D-SUB-kabel

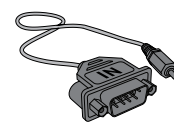

RS232C(IN) adapter

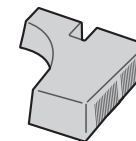

DEKSEL



Skrue
(M3L8, 1EA)
(M4L8, 4EA)

Deler som selges separat

- Følgende deler kan kjøpes hos din nærmeste forhandler.

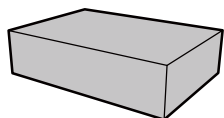

Veggmonteringssett



Stativ

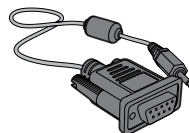

RS232C stereokabel

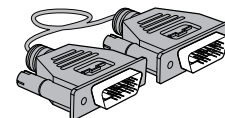

DVI-kabel

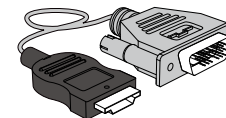

HDMI-DVI-kabel

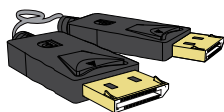

DP-kabel

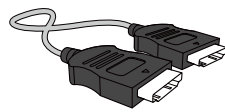

HDMI-kabel

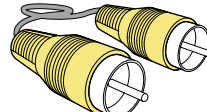

Video-kabel

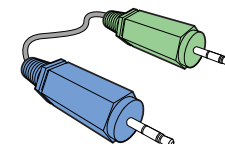

Stereokabel

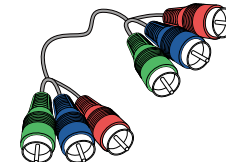

Komponent-kabel

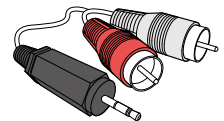

RCA-stereokabel

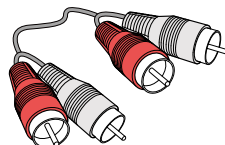

RCA-kabel

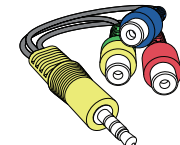

AV-/komponentadapter

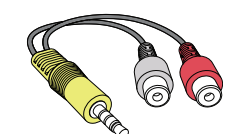

AUDIO-adapter

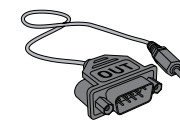

RS232C(OUT) adapter

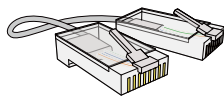

LAN-kabel

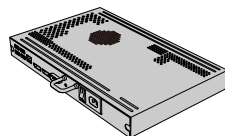

Nettverksboks

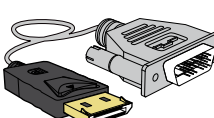

DP-DVI-kabel
(Brukes til tilkobling av en nettverksboks)

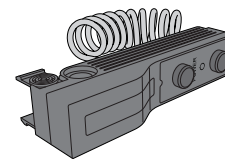

Ekstern omgivelsessensor

- RS232C-adapteren kan brukes for å koble til en annen skjerm ved hjelp av RS232C-kabelen av D-SUB-typen (9-polet).
- Sørg for å koble hver av adapterne til riktig RS232C IN- eller OUT-port på produktet.

Deler

Kontrollpanel

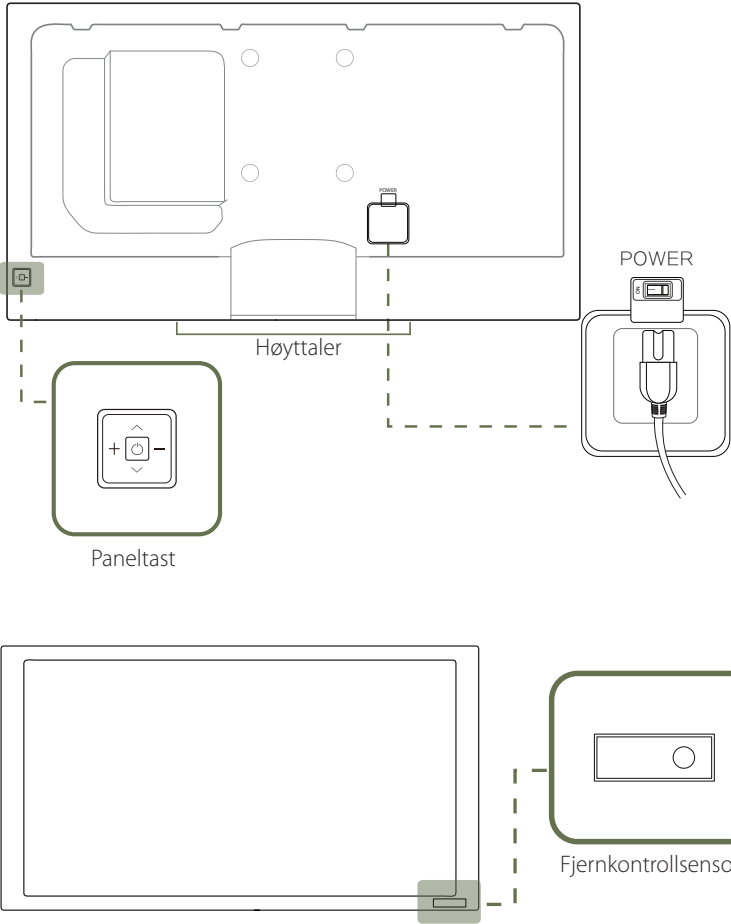

— Fargen og fasongen på delene kan variere fra det som vises. Spesifikasjoner kan endres uten forvarsel for å forbedre kvaliteten.

Panelast

Knapper

Beskrivelse



Slå på produktet.
Hvis du trykker på  mens produktet er slått på, vises kontrollmenyen.
— Når du vil avslutte skjermmenyen, trykker du på paneltasten og holder den inne i minst ett sekund.

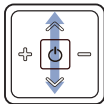

Gå til menyen over eller menyen under. Du kan også justere verdien til et alternativ.

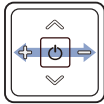

Gå til menyen til venstre eller menyen til høyre.
— Du kan justere volumet ved å flytte paneltasten til venstre eller til høyre når kontrollmenyen ikke vises.

Fjernkontrollsensor

Trykk på en knapp på fjernkontrollen som peker på sensoren på forsiden av produktet, for å utføre den tilhørende funksjonen.
— Bruk av andre skjermenheter i samme område som fjernkontrollen til dette produktet kan føre til at de andre skjermenhetene blir utilsiktet kontrollert.

Bruk fjernkontrollen innenfor en avstand på mellom 7 og 10 meter fra sensoren på produktet i en vinkel på 30° fra venstre og høyre.

- Oppbevar brukte batterier utenfor rekkevidde av barn og resirkuler dem.
- Ikke bruk nye og gamle batterier om hverandre. Skift ut begge batteriene samtidig.
- Fjern batterier når fjernkontrollen ikke brukes over en lengre periode.

— Hvis du trykker på  på paneltasten når produktet er slått på, vises kontrollmenyen.

Kontrollmeny

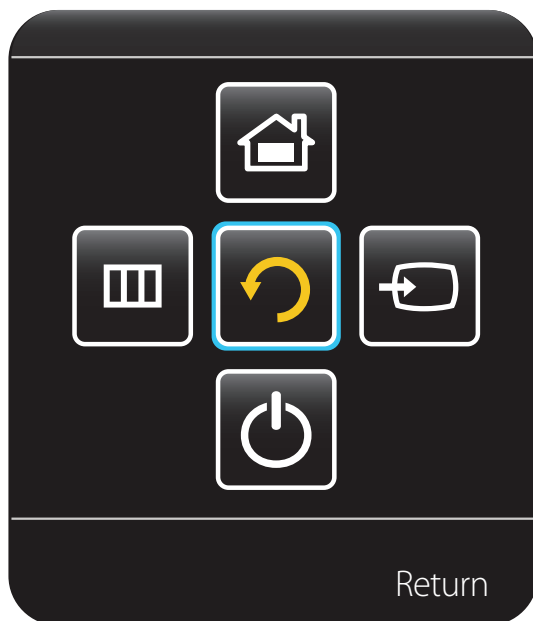

Knapper

Beskrivelse



Source

Velg den tilkoblede inndatakilden.

Flytt paneltasten til høyre for å velge **Source**  på kontrollmenyen. Når listen over inndatakilder vises, flytter du paneltasten til venstre eller høyre for å velge ønsket inndatakilde. Deretter trykker du på paneltasten.



MENU

Vis skjermmenyen.

Flytt paneltasten til venstre for å velge **MENU**  på kontrollmenyen. Kontrollskjermbildet vises. Flytt paneltasten til høyre for å velge ønsket meny. Du kan velge et alternativ på en undermeny ved å flytte paneltasten opp, ned, til venstre eller til høyre. Hvis du vil endre innstillinger, velger du den ønskede menyen og trykker på paneltasten.



Home

Velg **Go to Home**-modus.

Flytt paneltasten opp for å velge **Home**  på kontrollmenyen.



Power off

Slå av produktet.

Flytt paneltasten ned for å velge **Power off**  på kontrollmenyen. Deretter trykker du på paneltasten.



Return

Gå ut av kontrollmenyen.

Baksiden

— Fargen og fasongen på delene kan variere fra det som vises. Spesifikasjoner kan endres uten forvarsel for å forbedre kvaliteten.

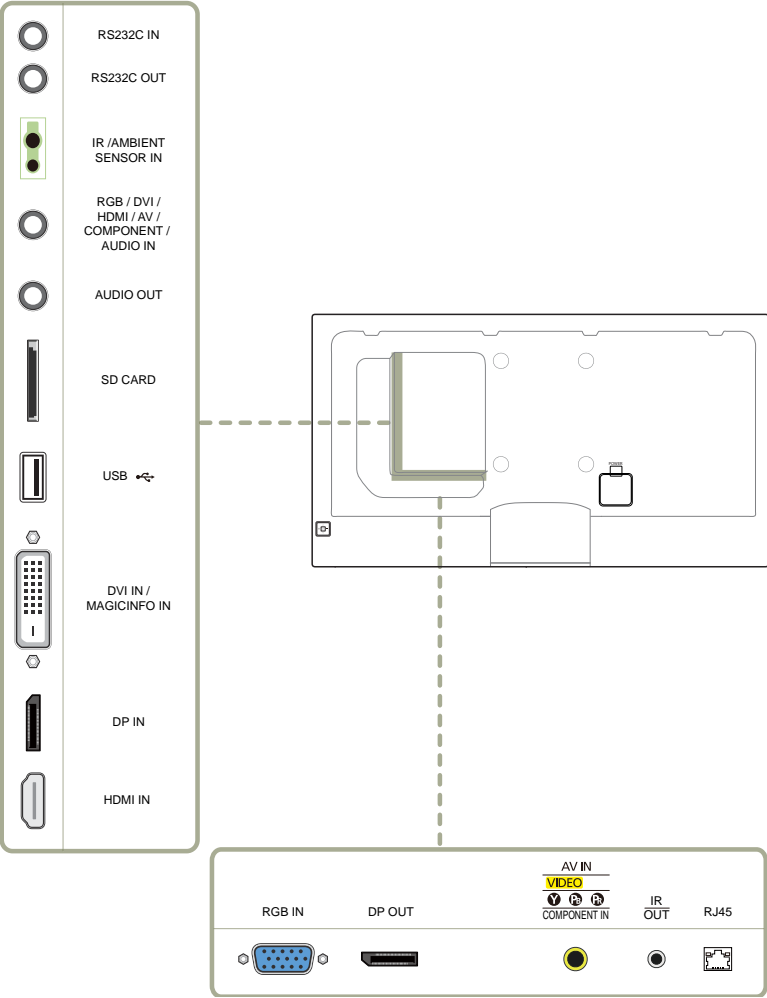

Port	Beskrivelse
RS232C IN	Kobles til en MDC ved hjelp av en RS232C-adapter
RS232C OUT	
IR / AMBIENT SENSOR IN	Leverer strøm til fjernsensorkortet eller mottar lyssensorsignalet.
RGB / DVI / HDMI / AV / COMPONENT / AUDIO IN	Mottar lyd fra en PC via en lydkabel.
AUDIO OUT	Kobler seg til lyden på en kildeenhet.
SD CARD	Koble til et SD-minnekort.
USB	Kobler til en USB-minneenhet.
DVI IN / MAGICINFO IN	DVI IN: Kobler seg til en kildeenhet ved hjelp av en DVI-kabel eller HDMI-DVI-kabel. MAGICINFO IN: Hvis du skal bruke MagicInfo, må du koble til DP-DVI-kabelen.
DP IN	Kobler til en PC ved hjelp av en DP-kabel. — bare modellene DM40D, DM48D, DM55D
HDMI IN	Kobles til en kildeenhet via en HDMI-kabel.
RGB IN	Kobler til en kildeenhet via en D-SUB-kabel.
DP OUT	Kobler til et annet produkt ved hjelp av en DP-kabel. — bare modellene DM40D, DM48D, DM55D
AV IN / COMPONENT IN	Kobler til en kildeenhet ved hjelp av AV-/komponentadapteren.
IR OUT	Mottar fjernkontrollsignalet via fjernsensorkortet og sender ut signalet via LOOP OUT. — bare modellene DM40D, DM48D, DM55D
RJ45	Kobler til MDC ved hjelp av en LAN-kabel.

Antityverilås

- En antityverilås lar deg bruke produktet sikkert selv på offentlige steder.
- Låseenhetens fasong og låsemetode avhenger av produsenten. Se i brukerveiledningen som følger med din antityverilåseenhet for mer informasjon.
- Følgende bilder er bare for referanse. Virkelige situasjoner kan avvike fra det som vises på bildene.

Slik låser du en antityverilåseenhet:

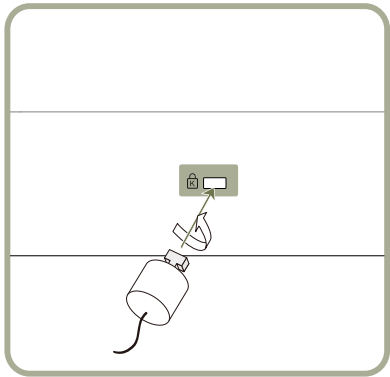

- 1 Fest kabelen til antityverilåseenheten til en tung gjenstand som et skrivebord.
- 2 Dra en ende av kabelen gjennom løkken på den andre enden.
- 3 Sett låseenheten inn i antityverilåsesporet på baksiden av produktet.
- 4 Lås låseenheten.
 - En antityverilåseenhet kan kjøpes separat.
 - Se i brukerveiledningen som følger med din antityverilåseenhet for mer informasjon.
 - Antityverilåseenheter kan kjøpes hos elektronikkforhandlere eller på Internett.

Avstandslogo

Ikke trekk i spacer-logoen med makt. Logoen kan få rifter eller brytes av.

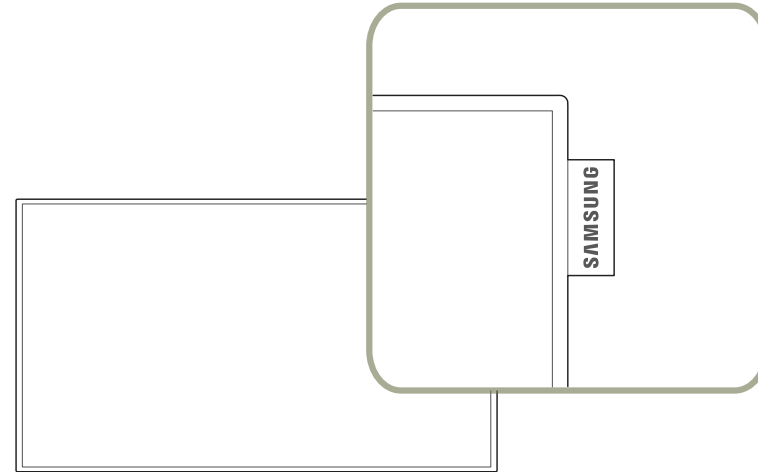

Fjernkontroll

- Bruk av andre skjermenheter i samme område som fjernkontrollen til dette produktet kan føre til at de andre skjermenhetene blir utilsiktet kontrollert.
- En knapp uten en beskrivelse i bildet nedenfor, støttes ikke på produktet.

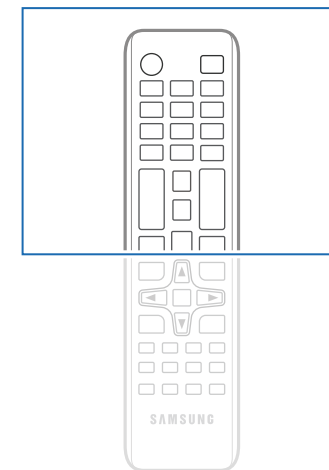
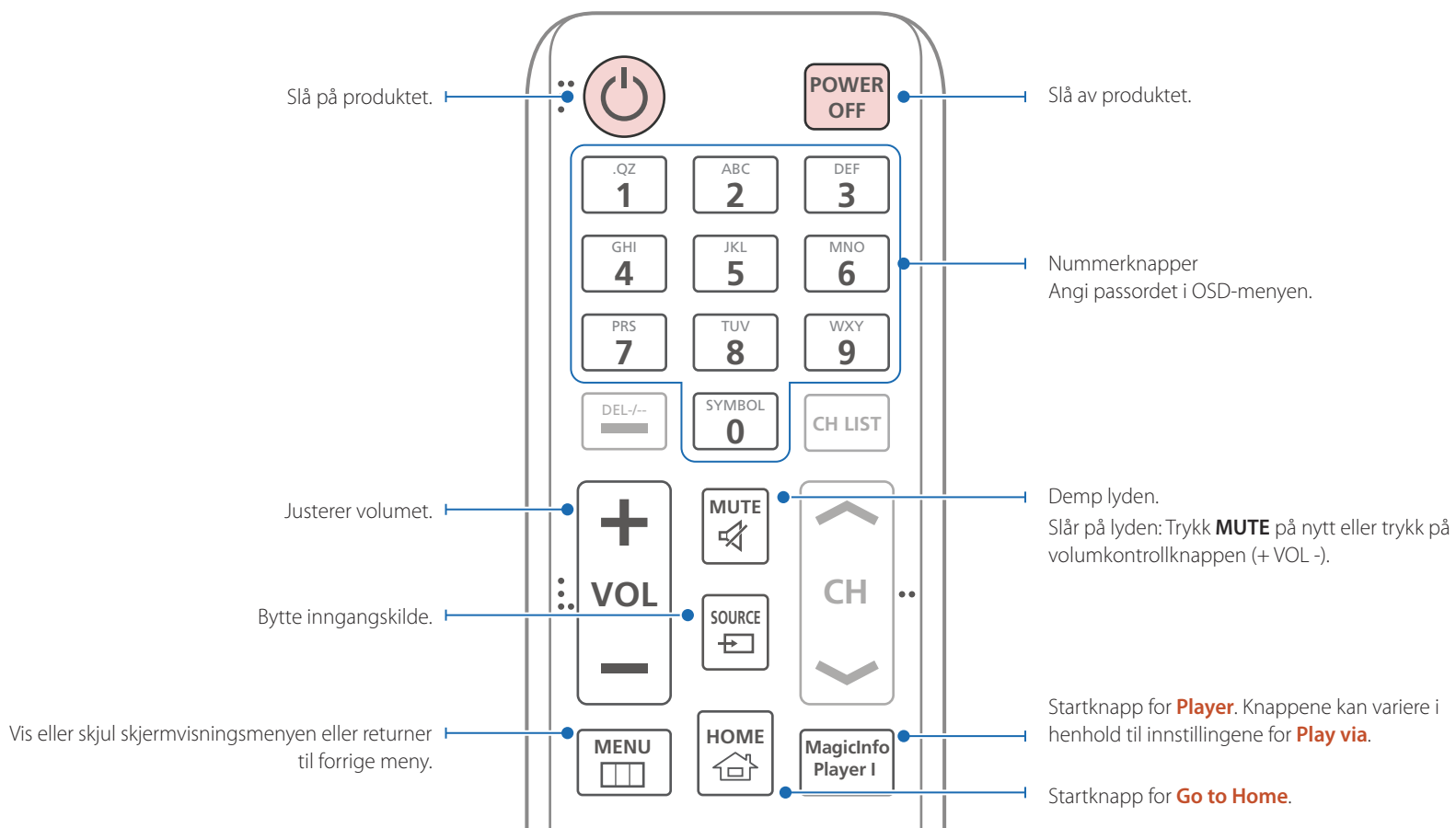

- Fjernkontrollens knappefunksjoner kan variere for forskjellige produkter.

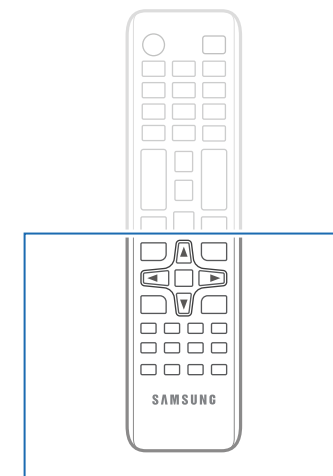
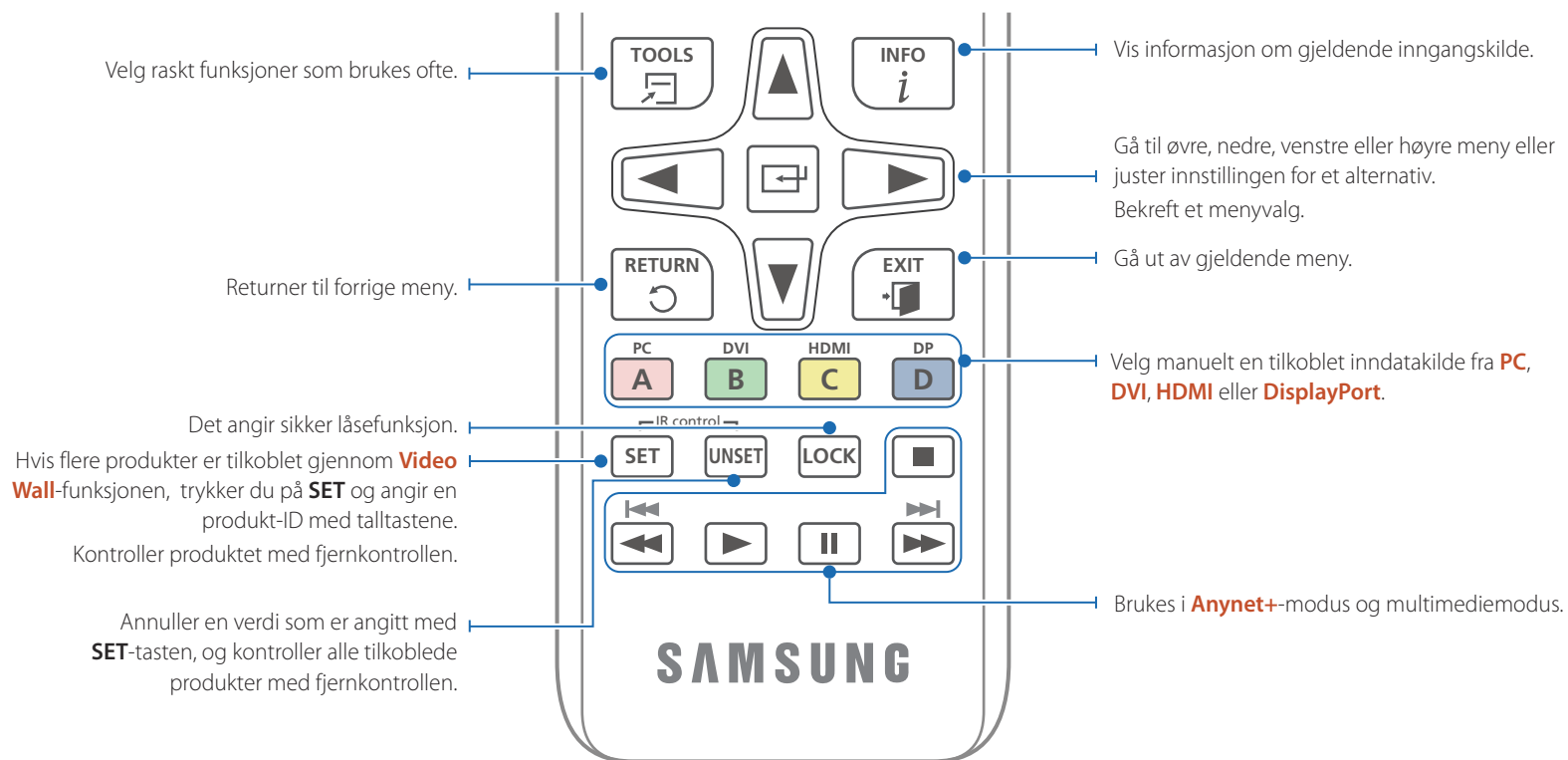

– Fjernkontrollens knappefunksjoner kan variere for forskjellige produkter.

Slik plasserer du batterier i fjernkontrollen

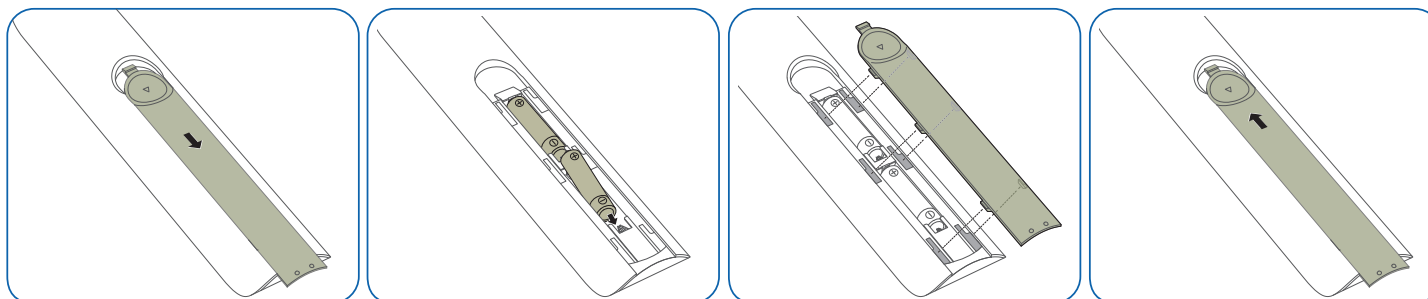

Tilkobling med IR-stereokabel (selges separat)

Pass på at du kobler til den eksterne omgivelsessensoren mens produktet er slått av. Deretter slår du på produktet.

Styre flere enn ett skjermprodukt med fjernkontrollen

- Koble **IR OUT**-porten på produktet til **IR / AMBIENT SENSOR IN**-porten på det andre skjermproduktet ved hjelp av spesialkabelen for stereo.
- Kommandoer som sendes fra fjernkontrollen som peker på produkt ①, blir mottatt av både skjermprodukt ① og skjermprodukt ②.

— Utseendet kan være forskjellig, avhengig av produktet.

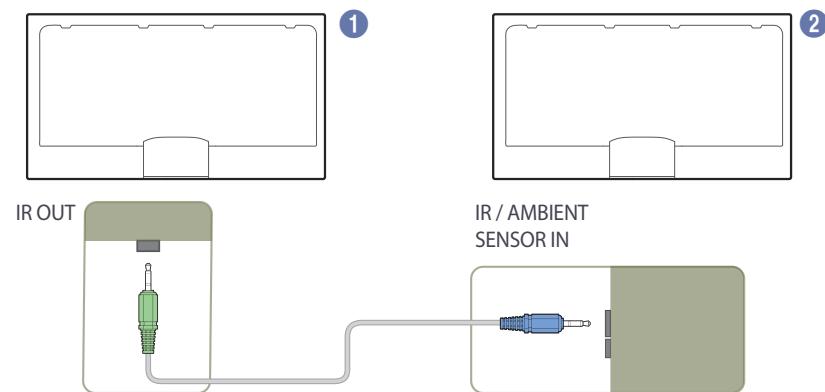

Styre flere enn ett skjermprodukt ved hjelp av en ekstern omgivelsessensor (selges separat)

- Kommandoer som sendes fra fjernkontrollen som peker på produkt ① (som den eksterne omgivelsessensoren er koblet til), blir mottatt av både skjermprodukt ① og ②.

— Utseendet kan være forskjellig, avhengig av produktet.

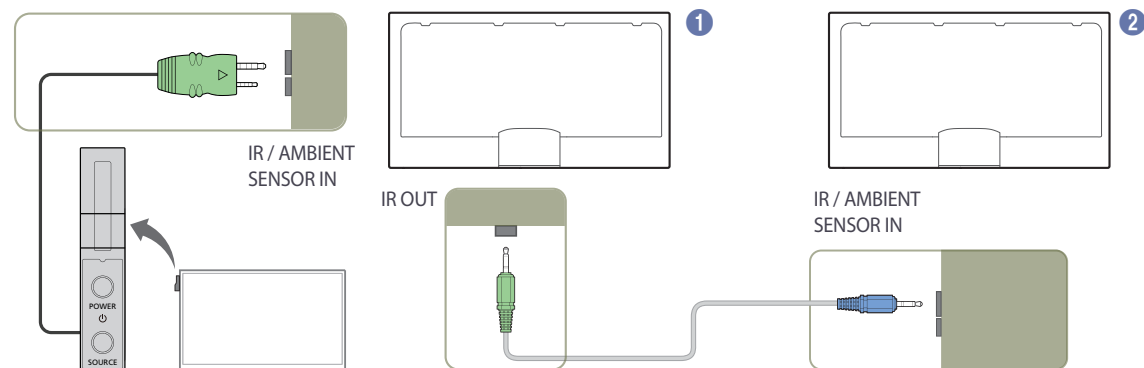

Før du installerer produktet (installasjonsveiledning)

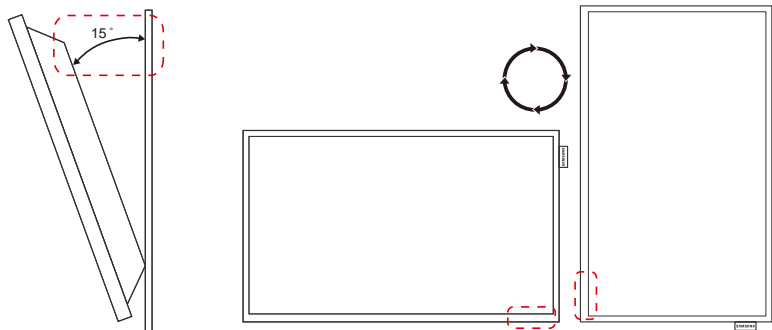

For å unngå skader må dette apparatet være sikkert festet til gulvet/veggen i henhold til installasjonsinstruksjonene.

- Sørg for at et autorisert installasjonsfirma installerer veggfestet.
- Hvis ikke kan produktet falle ned og forårsake personskade.
- Sørg for at angitt veggfeste installeres.

Vippevinkel og rotering

— Kontakt Samsungs kundeservicesenter for ytterligere informasjon.

- Produktet kan vippes i en maksimal vinkel på 15° fra en vinkelrett veggoverflate.
- For å bruke produktet vertikalt (stående), vrir du det med klokken slik at lampen peker nedover.

Ventilasjon

Installasjon på en vinkelrett vegg

A Minimum 40 mm

B Romtemperatur: Under 35°C

- Når du installerer produktet på en vinkelrett vegg, må det være minst 40 mm mellom produktet og veggen for å sikre ventilasjon og du må passe på at romtemperaturen A holdes under 35 °C.

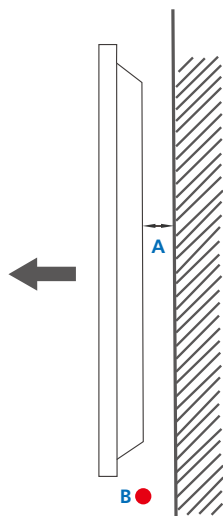

Figur 1.1 Sidevisning

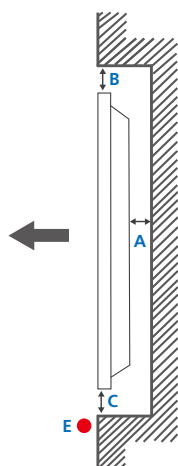

Figur 1.2 Sidevisning

Figur 1.3 Sidevisning

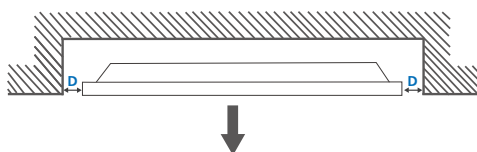

Installasjon på en innrykket vegg

— Kontakt Samsungs kundeservicesenter for ytterligere informasjon.

Rett visning

A Minimum 40 mm

B Minimum 70 mm

C Minimum 50 mm

D Minimum 50 mm

E Romtemperatur: Under 35°C

— Når du installerer produktet på en innrykket vegg, må du la det være minst så mye plass mellom produktet og veggen som spesifisert for å sikre ventilasjon og at temperaturen holdes under 35 °C.

Mål

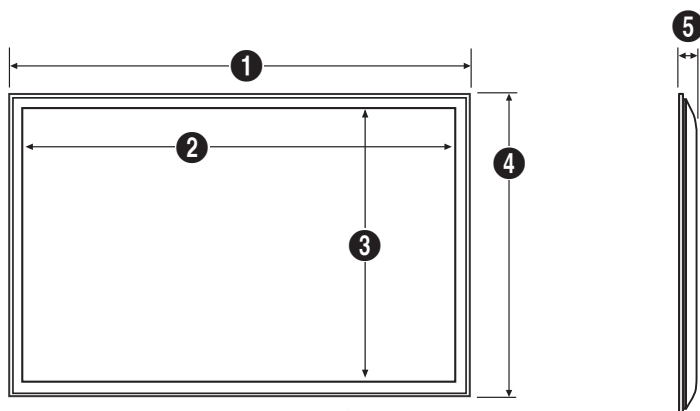

Enhet: mm

Modellnavn	1	2	3	4	5
DM32D	721,4	700,4	394,8	420,3	49,9
DM40D	906,6	887,6	500,2	524,7	49,9
DM48D	1075,1	1056,1	594,9	619,4	49,9
DM55D	1230,6	1211,6	682,4	706,9	49,9

— Alle tegningene er ikke nødvendigvis i naturlig målestokk. Noen mål kan endres uten forvarsel.
Se målene før du installerer produktet. Ikke ansvarlig for skrive- eller trykkfeil.

Bruke DEKSELET

Installer DEKSELET for å forhindre tyveri av SD-minnekortet eller en annen USB-enhet.

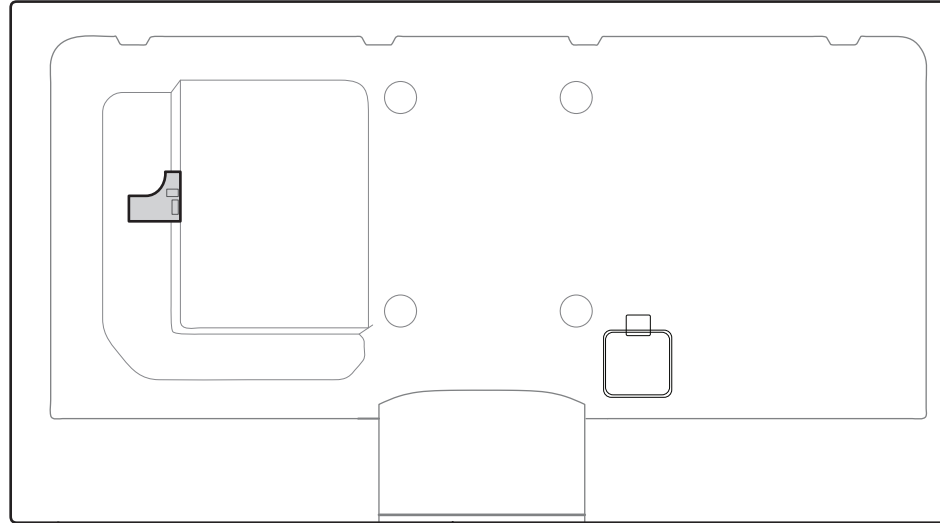

- Hvis du bruker en DVI-kabel, må du passe på å kutte av siden av DEKSELET først.
- Skjær ut dekselet slik at det passer til DVI-kabelen.

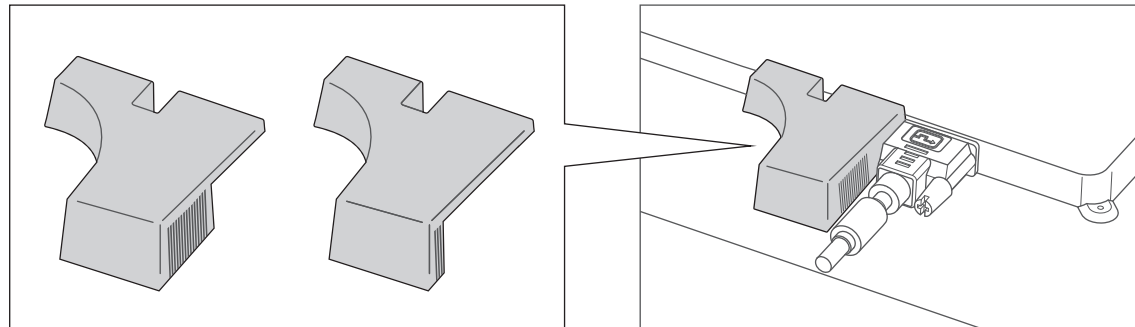

Montere veggfeste

Montere veggfeste

Veggfestesettet (selges separat) hjelper deg å montere produktet på veggen.

Du finner mer informasjon om montering av veggfestet i bruksanvisningen som følger med veggfestet.

Vi anbefaler at du kontakter en fagmann som kan hjelpe med montering av veggfestebeslaget.

Samsung Electronics står ikke ansvarlig for skader på produktet eller personskader om du velger å montere veggfestet på egen hånd.

Spesifikasjoner for veggfeste (VESA)

— Monter veggfestet på en bæredyktig vegg som står vinkelrett på gulvet. Kontakt din nærmeste forhandler for å få mer informasjon før du monterer veggfestet på et annet underlag enn gipsplater.

Hvis du monterer produktet på en skråvegg, kan det falle ned og forårsake alvorlige personskader.

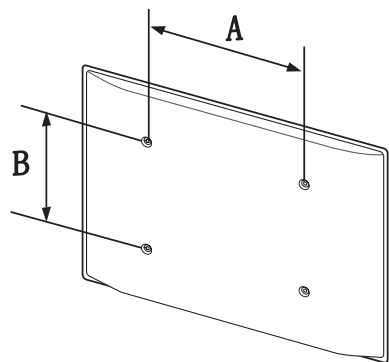

- Veggfestesett fra Samsung inneholder en detaljert bruksanvisning og alle deler som er nødvendige, følger med.
- Ikke bruk skruer som er lengre enn standard lengde, eller som ikke samsvarer med VESA-standarden. For lange skruer kan forårsake skader på innsiden av produktet.
- Til veggfester som ikke samsvarer med skruespesifikasjonene i VESA-standard, kan lengden på skruene variere avhengig av veggfestets spesifikasjoner.
- Ikke stram skruene for hardt. Dette kan skade produktet eller føre til at produktet faller ned, noe som igjen kan føre til personskader. Samsung står ikke ansvarlig for denne typen ulykker.
- Samsung står ikke ansvarlig for skader på produktet eller personskader når det brukes et veggfeste som ikke er i samsvar med VESA-standard eller spesifikasjonene, eller hvis brukeren ikke følger produktets monteringsanvisning.
- Ikke monter produktet i mer enn 15 graders vinkel.
- Vær alltid to personer når produktet monteres på veggen.
- Standardmål for veggfestesett er vist i tabellen nedenfor.

Enhet: mm			
Modellnavn	VESA-spesifikasjoner for skruenhull (A * B) i millimeter	Standardskrue	Antall
DM32D	200 × 200		
DM40D		M8 / L 14~16	4
DM48D	400 × 400		
DM55D			

⚠ Ikke monter veggfestesettet mens produktet er skrudd på. Dette kan medføre at du får elektrisk støt.

Fjernkontroll (RS232C)

Kabeltilkobling

RS232C-kabel

Grensesnitt	RS232C (9-pinnere)
Pinne	TxD (nr. 2) RxD (nr. 3) GND (nr. 5)
Bithastighet	9600 bps
Databiter	8 biter
Paritet	Ingen
Stoppbit	1 biter
Flytkontroll	Ingen
Maksimal lengde	15 m (bare skjermet type)

- Pinnetilordning

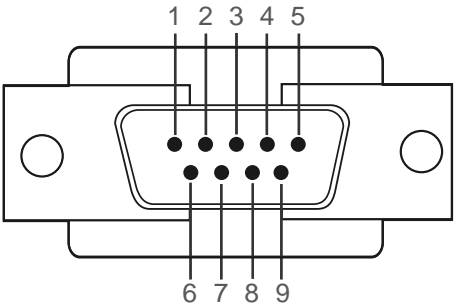

Pinne	Signal
1	Registrer databærer
2	Mottatt data
3	Overført data
4	Forbered dataterminal
5	Bakkesignal
6	Forbered datasett
7	Send forespørsel
8	Klargjør til sending
9	Ringeindikator

- RS232C-kabel
Forbinder: 9-pinners D-Sub til stereo-kabel

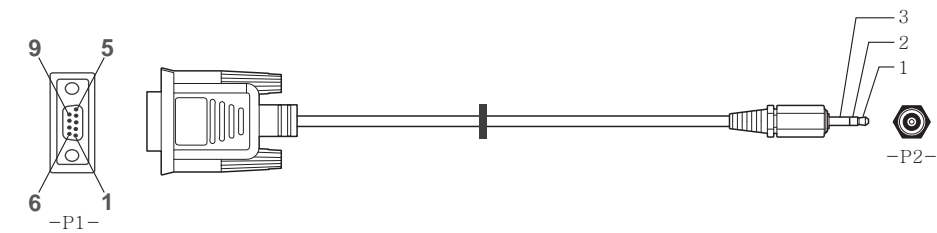

-P1-		-P1-		-P2-		-P2-
Hunn	Rx	2	----->	3	Tx	STEREO
	Tx	3	<-----	2	Rx	PLUGG
	Gnd	5	-----	5	Gnd	(ø3,5)

LAN-kabel

- Pinnetilordning

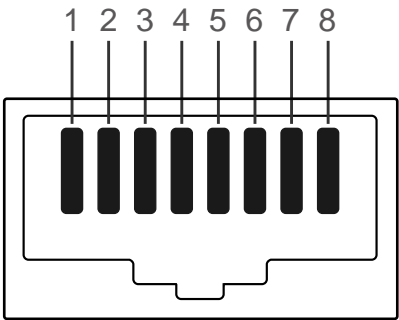

Pinne nr.	Standardfarge	Signal
1	Hvit og oransje	TX+
2	Oransje	TX-
3	Hvit og grønn	RX+
4	Blå	NC
5	Hvit og blå	NC
6	Grønn	RX-
7	Hvit og brun	NC
8	Brun	NC

- Forbinder: RJ45

Direkte LAN-kabel (PC til HUB)

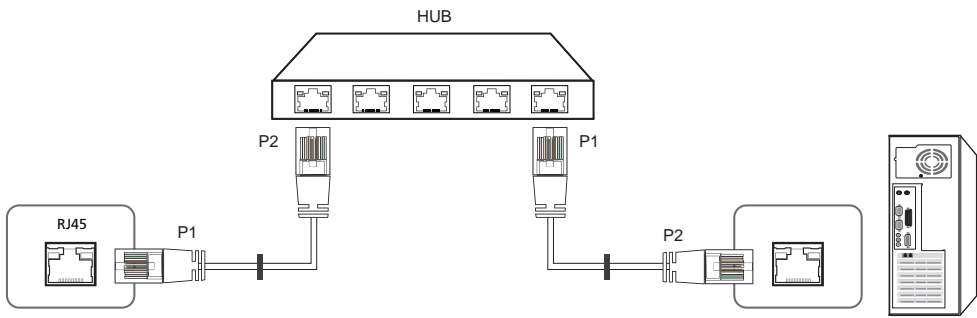

Signal	P1		P2	Signal
TX+	1	<----->	1	TX+
TX-	2	<----->	2	TX-
RX+	3	<----->	3	RX+
RX-	6	<----->	6	RX-

Kryss-LAN-kabel (PC til PC)

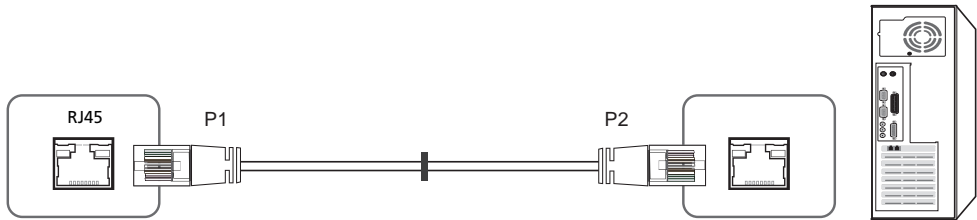

Signal	P1		P2	Signal
TX+	1	<----->	3	RX+
TX-	2	<----->	6	RX-
RX+	3	<----->	1	TX+
RX-	6	<----->	2	TX-

Tilkobling

- Tilkobling 1

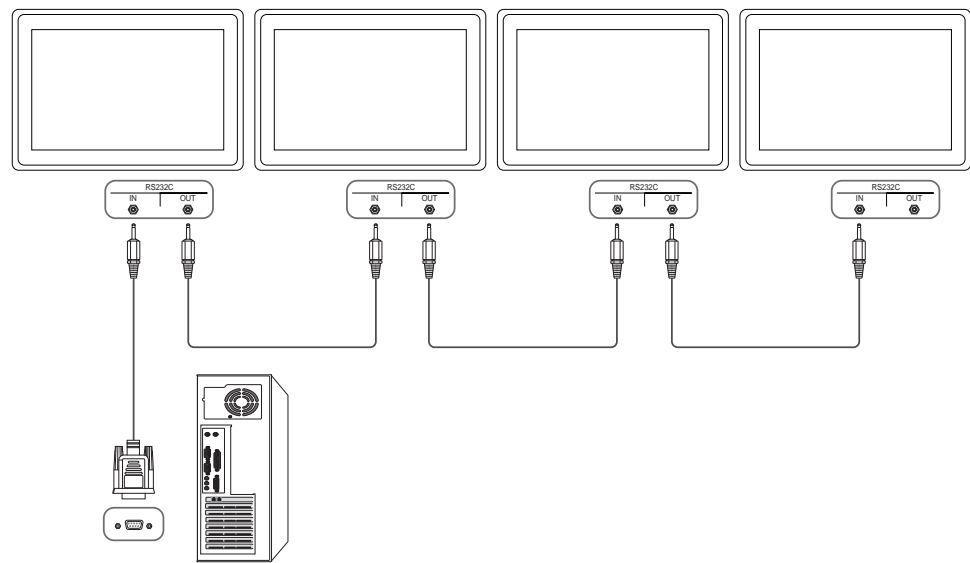

- Tilkobling 2

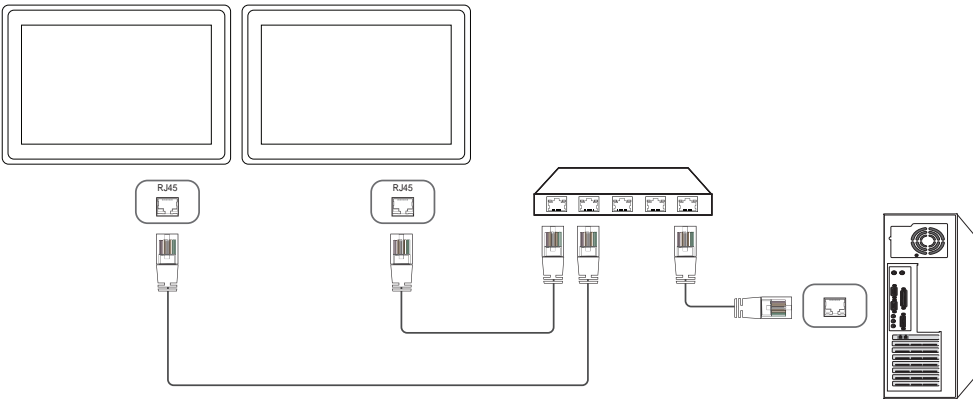

- Tilkobling 3

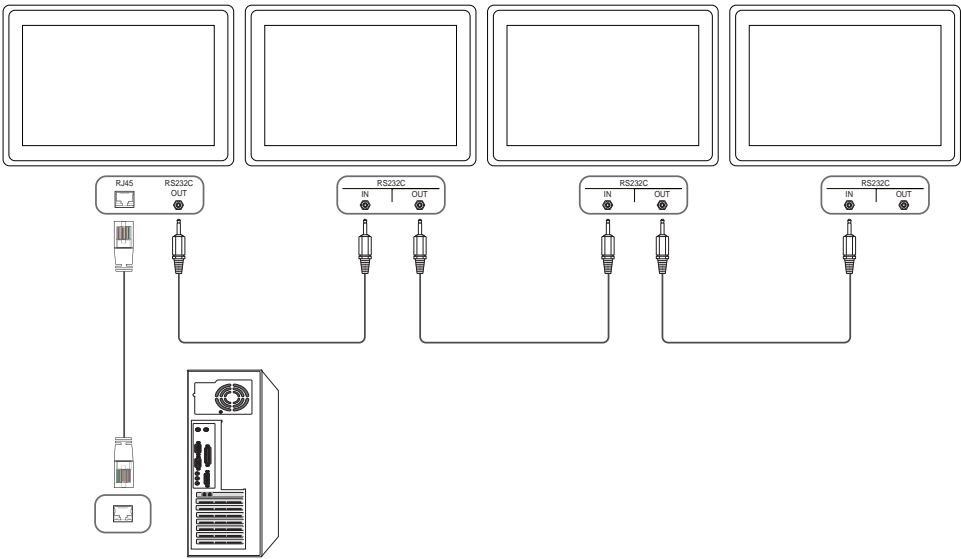

Kontrollkoder

Vise kontrolltilstand (hent kontrollkommando)

Sokkel	Kommando	ID	Datalengde	Kontrollsum
0xAA	Kommandotype		0	

Kontrollere (Angi kontrollkommando)

Sokkel	Kommando	ID	Datalengde	Data	Kontrollsum
0xAA	Kommandotype		1	Verdi	

Kommando

Nr.	Kommandotype	Kommando	Verdiområde
1	Strømkontroll	0x11	0~1
2	Volumkontroll	0x12	0~100
3	Inngangskildekontroll	0x14	-
4	Skjermmoduskontroll	0x18	-
5	Skjermstørrelseskontroll	0x19	0~255
6	PIP på/av-kontroll	0x3C	0~1
7	Autojusteringskontroll (bare PC og BNC)	0x3D	0
8	Moduskontroll for videoegg	0x5C	0~1
9	Sikkerhetslås	0x5D	0~1

Nr.	Kommandotype	Kommando	Verdiområde
10	Videovegg på	0x84	0~1
11	Brukerkontroll for videovegg	0x89	-

- All kommunikasjon foregår i heksadesimaler. Kontrollsummen beregnes ved å legge sammen alle verdiene unntatt overskriften. Hvis en kontrollsum blir mer enn 2 sifre som vist nedenfor (11+FF+01+01=112), fjernes det første tallet.

F.eks. Slå på & ID=0

Sokkel	Kommando	ID	Datalengde	Data 1	Kontrollsum
0xAA	0x11		1	"Power"	
Sokkel	Kommando	ID	Datalengde	Data 1	12
0xAA	0x11		1	1	

- For å kontrollere alle enheter som er tilkoblet av en seriekabel samtidig uavhengig av IDer, angir du IDen som "0xFE" og overfører kommandoer. Kommandoer utføres av hver enhet, men ACK vil ikke svare.

Strømkontroll

- Funksjon
Et produkt kan slås på og av med en PC.
- Vise strømtilstand (Hent strøm PÅ/AV-status)

Sokkel	Kommando	ID	Datalengde	Kontrollsum
0xAA	0x11		0	

- Stille inn strøm PÅ/AV (Angi strøm PÅ/AV)

Sokkel	Kommando	ID	Datalengde	Data	Kontrollsum
0xAA	0x11		1	"Power"	

"Power": Strømkode som skal angis på et produkt.

1: Strøm PÅ

0: Strøm AV

- Ack

Sokkel	Kommando	ID	Datalengde	Ack/Nak	r-CMD	Verdi1	Kontrollsum
0xAA	0xFF		3	'A'	0x11	"Power"	

"Power": Strømkode som skal angis på et produkt.

- Nak

Sokkel	Kommando	ID	Datalengde	Ack/Nak	r-CMD	Verdi1	Kontrollsum
0xAA	0xFF		3	'N'	0x11	"ERR"	

"ERR" : En kode som viser hvilken feil som har oppstått.

Volumkontroll

- Funksjon
Volumet på et produkt kan justeres med en PC.
- Vise volumtilstand (Hent volumstatus)

Sokkel	Kommando	ID	Datalengde	Kontrollsum
0xAA	0x12		0	

- Stille inn volum (Angi volum)

Sokkel	Kommando	ID	Datalengde	Data	Kontrollsum
0xAA	0x12		1	"Volume"	

"Volume": Volumverdicode som skal angis på et produkt. (0-100)

- Ack

Sokkel	Kommando	ID	Datalengde	Ack/Nak	r-CMD	Verdi1	Kontrollsum
0xAA	0xFF		3	'A'	0x12	"Volume"	

"Volume": Volumverdicode som skal angis på et produkt. (0-100)

- Nak

Sokkel	Kommando	ID	Datalengde	Ack/Nak	r-CMD	Verdi1	Kontrollsum
0xAA	0xFF		3	'N'	0x12	"ERR"	

"ERR" : En kode som viser hvilken feil som har oppstått.

Inngangskildekontroll

- Funksjon
Inndatakilden til en produkt kan endres med en PC.
 - Vise inngangskildetilstand (Hent inngangskildestatus)
- | Sokkel | Kommando | ID | Datalengde | Kontrollsum |
|--------|----------|----|------------|-------------|
| 0xAA | 0x14 | | 0 | |

- Stille inn inngangskilde (Angi inngangskilde)
- | Sokkel | Kommando | ID | Datalengde | Data | Kontrollsum |
|--------|----------|----|------------|----------------|-------------|
| 0xAA | 0x14 | | 1 | "Input Source" | |

"Input Source": En inngangskilde som skal angis på et produkt.

0x14	PC
0x18	DVI
0x0C	Inngangskilde
0x08	Komponent
0x20	MagicInfo
0x1F	DVI_video
0x30	RF (TV)
0x40	DTV
0x21	HDMI1
0x22	HDMI1_PC
0x23	HDMI2

0x24	HDMI2_PC
0x25	DisplayPort

- DVI_video, HDMI1_PC og HDMI2_PC kan ikke brukes med Angi kommando. De reagerer bare på "Hent"-kommandoer.
- Denne modellen støtter ikke portene HDMI1, HDMI1_PC, HDMI2 og HDMI2_PC.
- MagicInfo** er bare tilgjengelig med modeller som inneholder funksjonen **MagicInfo**.
- RF (TV) og DTV er bare tilgjengelig med modeller som inkluderer en TV.

- Ack
- | Sokkel | Kommando | ID | Datalengde | Ack/Nak | r-CMD | Verdi1 | Kontrollsum |
|--------|----------|----|------------|---------|-------|----------------|-------------|
| 0xAA | 0xFF | | 3 | 'A' | 0x14 | "Input Source" | |

"Input Source": En inngangskilde som skal angis på et produkt.

- Nak
- | Sokkel | Kommando | ID | Datalengde | Ack/Nak | r-CMD | Verdi1 | Kontrollsum |
|--------|----------|----|------------|---------|-------|--------|-------------|
| 0xAA | 0xFF | | 3 | 'N' | 0x14 | "ERR" | |

"ERR" : En kode som viser hvilken feil som har oppstått.

Skjermmoduskontroll

- Funksjon
Skjermmodusen til en produkt kan endres med en PC.
Skjermmodus kan ikke kontrolleres når **Video Wall**-funksjonen er aktivert.

— Denne kontrollen kan bare brukes på modeller som inkluderer en TV.

- Vise skjermstatus (Hent skjermmodusstatus)

Sokkel	Kommando	ID	Datalengde	Kontrollsum
0xAA	0x18		0	

- Stille inn bildestørrelse (Angi bildestørrelse)

Sokkel	Kommando	ID	Datalengde	Data	Kontrollsum
0xAA	0x18		1	"Screen Mode"	

"Screen Mode": En kode som angir produktstatusen

0x01	16 : 9
0x04	Zoom
0x31	Bred zoom
0x0B	4 : 3

- Ack

Sokkel	Kommando	ID	Datalengde	Ack/Nak	r-CMD	Verdi1	Kontrollsum
0xAA	0xFF		3	'A'	0x18	"Screen Mode"	

"Screen Mode": En kode som angir produktstatusen

- Nak

Sokkel	Kommando	ID	Datalengde	Ack/Nak	r-CMD	Verdi1	Kontrollsum
0xAA	0xFF		3	'N'	0x18	"ERR"	

"ERR" : En kode som viser hvilken feil som har oppstått.

Skjermstørrelseskontroll

- Funksjon
Skjermstørrelsen for et produkt kan endres med en PC.

- Vise skjermstørrelsen (Hent skjermstørrelsestatus)

Sokkel	Kommando	ID	Datalengde	Kontrollsum
0xAA	0x19		0	

- Ack

Sokkel	Kommando	ID	Datalengde	Ack/Nak	r-CMD	Verdi1	Kontrollsum
0xAA	0xFF		3	'A'	0x19	"Screen Size"	

"Screen Size": Skjermstørrelse for produkt (område: 0–255, enhet: tommer)

- Nak

Sokkel	Kommando	ID	Datalengde	Ack/Nak	r-CMD	Verdi1	Kontrollsum
0xAA	0xFF		3	'N'	0x19	"ERR"	

"ERR" : En kode som viser hvilken feil som har oppstått.

PIP på/av-kontroll

- Funksjon
PIP-modusen til et produkt kan slås på eller av med en PC.
 - Bare tilgjengelig på modeller som har PIP-funksjonen.
 - Modusen kan ikke kontrolleres hvis **Video Wall** er angitt til **On**.
 - Denne funksjonen er ikke tilgjengelig i **MagicInfo**.
- Vise PIP på/av-tilstand (Hent PIP PÅ/AV-status)

Sokkel	Kommando	ID	Datalengde	Kontrollsum
0xAA	0x3C		0	

- Stille inn PIP på/av (Angi PIP PÅ/AV)

Sokkel	Kommando	ID	Datalengde	Data	Kontrollsum
0xAA	0x3C		1	"PIP"	

"PIP": En kode som brukes til å slå PIP-modusen til et produkt på eller av

1: PIP PÅ

0: PIP AV

- Ack

Sokkel	Kommando	ID	Datalengde	Ack/Nak	r-CMD	Verdi1	Kontrollsum
0xAA	0xFF		3	'A'	0x3C	"PIP"	

"PIP": En kode som brukes til å slå PIP-modusen til et produkt på eller av

- Nak

Sokkel	Kommando	ID	Datalengde	Ack/Nak	r-CMD	Verdi1	Kontrollsum
0xAA	0xFF		3	'A'	0x3C	"PIP"	

"ERR" : En kode som viser hvilken feil som har oppstått.

Autojusteringskontroll (bare PC og BNC)

- Funksjon
Automatisk juster PC-systemskjermen med en PC.
- Vise autojusteringstilstand (Hent autojusteringsstatus)
Ingen
- Stille inn autojustering (Angi autojustering)

Sokkel	Kommando	ID	Datalengde	Data	Kontrollsum
0xAA	0x3D		1	"Auto Adjustment"	

"Auto Adjustment" : 0x00 (til enhver tid)

- Ack

Sokkel	Kommando	ID	Datalengde	Ack/Nak	r-CMD	Verdi1	Kontrollsum
0xAA	0xFF		3	'A'	0x3D	"Auto Adjustment"	

- Nak

Sokkel	Kommando	ID	Datalengde	Ack/Nak	r-CMD	Verdi1	Kontrollsum
0xAA	0xFF		3	'A'	0x3D	"ERR"	

"ERR" : En kode som viser hvilken feil som har oppstått.

Moduskontroll for videovegg

- Funksjon
Video Wall-modus kan aktiveres på et produkt ved hjelp av en PC.
Denne kontrollen er bare tilgjengelig på et produkt der **Video Wall** er aktivert.
- Vise videoveggmodus (Hent videoveggmodus)

Sokkel	Kommando	ID	Datalengde	Kontrollsum
0xAA	0x5C		0	

- Stille inn videovegg (Angi videoveggmodus)

Sokkel	Kommando	ID	Datalengde	Data	Kontrollsum
0xAA	0x5C		1	"Video Wall Mode"	

"**Video Wall Mode**": En kode som brukes til å aktivere Video Wall-modus på et produkt

1: **Full**

0: **Natural**

- Ack

Sokkel	Kommando	ID	Datalengde	Ack/Nak	r-CMD	Verdi1	Kontrollsum
0xAA	0xFF		3	'A'	0x5C	"Video Wall Mode"	

"**Video Wall Mode**": En kode som brukes til å aktivere Video Wall-modus på et produkt

- Nak

Sokkel	Kommando	ID	Datalengde	Ack/Nak	r-CMD	Verdi1	Kontrollsum
0xAA	0xFF		3	'A'	0x5C	"ERR"	

"**ERR**" : En kode som viser hvilken feil som har oppstått.

Sikkerhetslås

- Funksjon
PC kan brukes til å slå funksjonen **Safety Lock** på eller av på et produkt.
Denne kontrollen er tilgjengelig uavhengig av om strømmen er slått på eller ikke.
- Vise sikkerhetslåstilstanden (Hent sikkerhetslåsstatus)

Sokkel	Kommando	ID	Datalengde	Kontrollsum
0xAA	0x5D		0	

- Aktivere eller deaktivere sikkerhetslås (Angi sikkerhetslås aktiver/deaktiver)

Sokkel	Kommando	ID	Datalengde	Data	Kontrollsum
0xAA	0x5D		1	"Safety Lock"	

"**Safety Lock**": Sikkerhetslåscode som skal angis på et produkt

1: PÅ

0: AV

- Ack

Sokkel	Kommando	ID	Datalengde	Ack/Nak	r-CMD	Verdi1	Kontrollsum
0xAA	0xFF		3	'A'	0x5D	"Safety Lock"	

"**Safety Lock**": Sikkerhetslåscode som skal angis på et produkt

- Nak

Sokkel	Kommando	ID	Datalengde	Ack/Nak	r-CMD	Verdi1	Kontrollsum
0xAA	0xFF		3	'N'	0x5D	"ERR"	

"**ERR**" : En kode som viser hvilken feil som har oppstått.

Videovegg på

- Funksjon
PC slår produktets videovegg på og av.
- Hent på/av-status for videoveggen

Sokkel	Kommando	ID	Datalengde	Kontrollsum
0xAA	0x84		0	

- Angi på/av for videoveggen

Sokkel	Kommando	ID	Datalengde	Data	Kontrollsum
0xAA	0x84		1	V.Wall_On	

- V.Wall_On : Videoveggkoden som skal angis på produktet

1: Videovegg på

0: Videovegg av

- Ack

Sokkel	Kommando	ID	Datalengde	Ack/Nak	r-CMD	Verdi1	Kontrollsum
0xAA	0xFF		3	'A'	0x84	V.Wall_On	

V.Wall_On : Samme som ovenfor

- Nak

Sokkel	Kommando	ID	Datalengde	Ack/Nak	r-CMD	Verdi1	Kontrollsum
0xAA	0xFF		3	'N'	0x84	ERR	

"ERR" : En kode som viser hvilken feil som har oppstått.

Brukerkontroll for videovegg

- Funksjon
PC slår produktets videoveggfunksjon på og av.
- Hent status for videovegg

Sokkel	Kommando	ID	Datalengde	Kontrollsum
0xAA	0x89		0	

- Angi videovegg

Sokkel	Kommando	ID	Datalengde	Verdi1	Val2	Kontrollsum
0xAA	0x89		2	Wall_Div	Wall_SNo	

Wall_Div: Videoveggens divider-kode som er angitt på produktet

[illegible]

Wall_SNo : Produktnummerkode angitt på produktet

10x10 videoveggmodell: (1 ~ 100)

Settnummer	Data
1	0x01
2	0x02
...	...
99	0x63
100	0x64

- Ack

Sokkel	Kommando	ID	Datalengde	Ack/Nak	r-CMD	Verdi1	Val2	Kontrollsum
0xAA	0xFF		4	'A'	0x89	Wall_Div	Wall_SNo	

- Nak

Sokkel	Kommando	ID	Datalengde	Ack/Nak	r-CMD	Verdi1	Kontrollsum
0xAA	0xFF		3	'N'	0x89	ERR	

"ERR" : En kode som viser hvilken feil som har oppstått.

Koble til og bruke en kildeenhet

Før tilkobling

Kontrollpunkter før tilkobling

- Før du kobler til en kildeenhet leser du brukerhåndboken som følger med.
Antallet og plasseringer av porter på kildeenheter kan variere fra enhet til enhet.
- Ikke koble til strømkabelen før alle tilkoblinger er fullført.
Tilkobling av strømkabelen under tilkobling kan skade produktet.
- Koble til lydportene riktig: venstre = hvit og høyre = rød.
- Kontroller typene porter på baksiden av produktet du ønsker å koble til.

Koble til en PC

- Ikke koble til strømkabelen før du har koblet til alle de andre kablene.
Pass på at du kobler til en kildeenhet før du kobler til strømkabelen.
 - En PC kan kobles til produktet på en rekke måter.
Velg en tilkoblingsmetode som passer din PC.
- Tilkobling av deler kan variere i forskjellige produkter.

Tilkobling med D-SUB-kabelen (analog type)

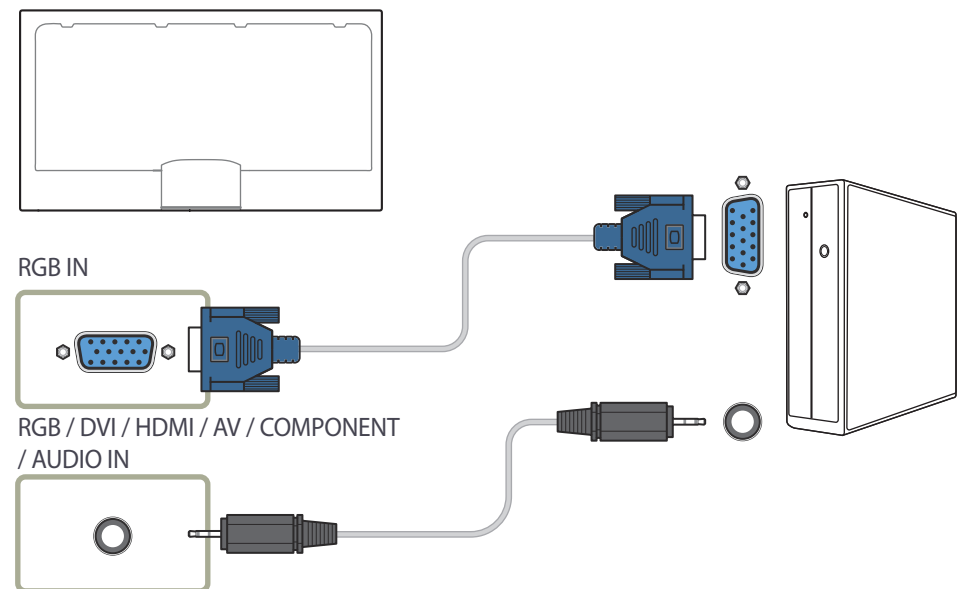

Koble til med en DVI-kabel (digital type)

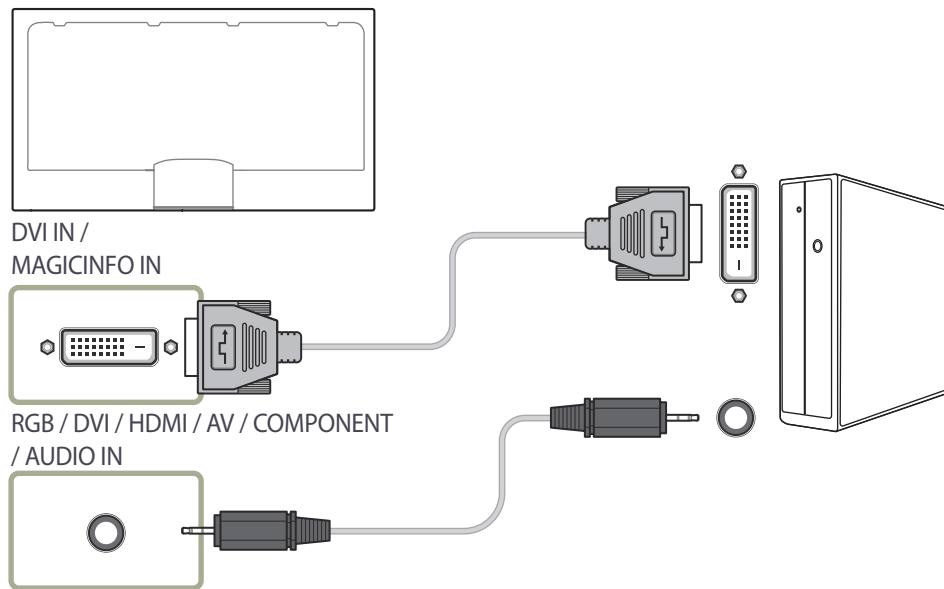

Tilkobling med en HDMI-DVI-kabel

— Når du kobler en PC til produktet med en HDMI-DVI-kabel, angir du **Edit Name** til **DVI PC** for å få tilgang til video- og lydinnhold som er lagret på PC-en.

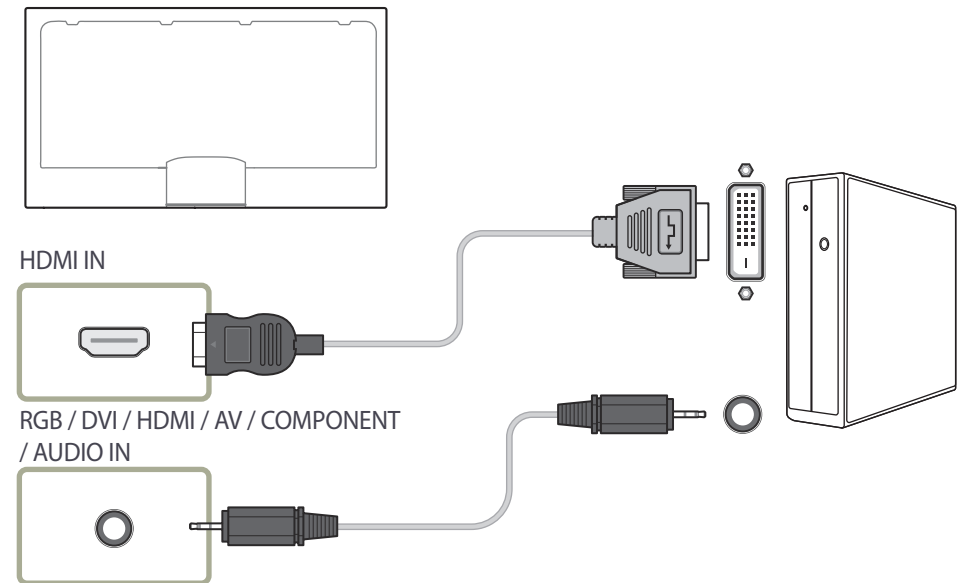

Tilkobling med en HDMI-kabel

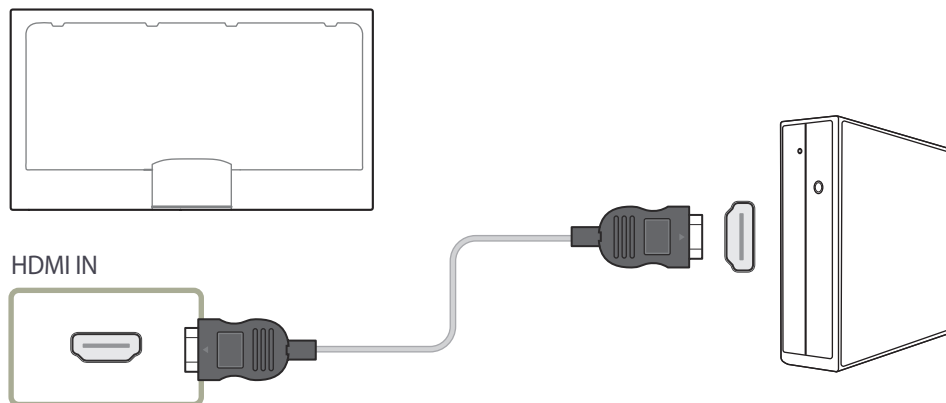

Tilkobling med en DP-kabel

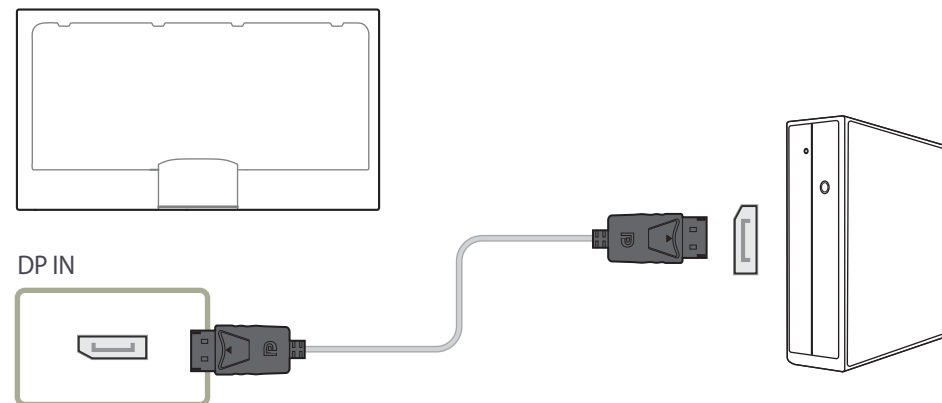

- Forholdsregler for bruk av DP
 - For å øke strømkapasiteten ved standby stopper produktet DP-kommunikasjon når det er slått av eller i strømsparingsmodus.
Hvis produktet er i toskjærmsmodus og slås av eller går i strømsparingsmodus, kan det være at skjerminnstillinger ikke blir oppdatert. Som et resultat kan det hende at skjerminnholdet ikke blir vist på riktig måte.
Hvis dette skjer, angir du **Max. Power Saving** til **Off** før du bruker produktet.
 - Noen grafikkort som ikke er kompatible med DP-standardene kan hindre at oppstarts-/BIOS-skjermbildet i Windows blir vist i strømsparingsmodus. Hvis dette er tilfelle, må du passe på å skru på produktet først før du slår på PC-en.
 - Skjermporten (**DP IN**) på produktet og den medfølgende DP-kabelen er utformet på grunnlag av VESA-standardene. Hvis du bruker en DP-kabel som ikke tilfredsstiller VESA-standardene, kan det føre til at produktet ikke fungerer som det skal. Samsung Electronics skal ikke holdes ansvarlig for eventuelle problemer hvis det brukes en kabel som ikke oppfyller standardene.
Pass på at du bruker en DP-kabel som er spesifisert i VESA-standardene.

Koble til en videoenhet

- Ikke koble til strømkabelen før du har koblet til alle de andre kablene.
Pass på at du kobler til en kildeenhet før du kobler til strømkabelen.
- Du kan koble en videoenhet til produktet med en kabel.
 - Tilkobling av deler kan variere i forskjellige produkter.
 - Trykk på **SOURCE**-knappen på fjernkontrollen for å endre kilde.

Tilkobling med AV-kabelen

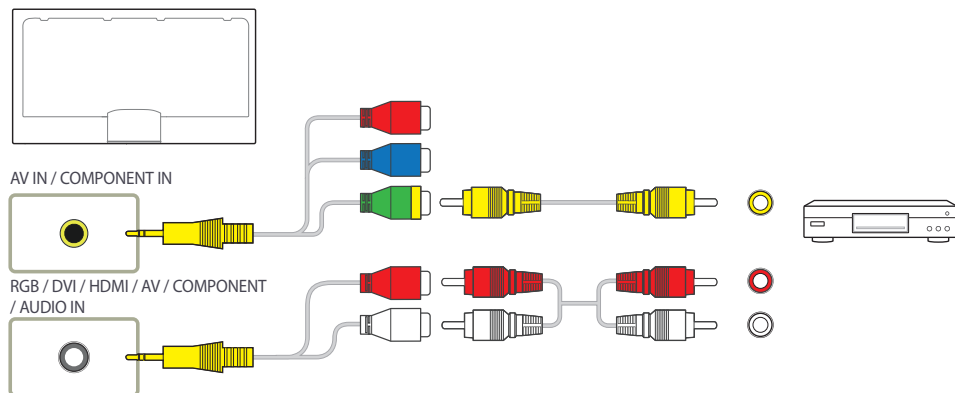

Tilkobling med komponentkabelen

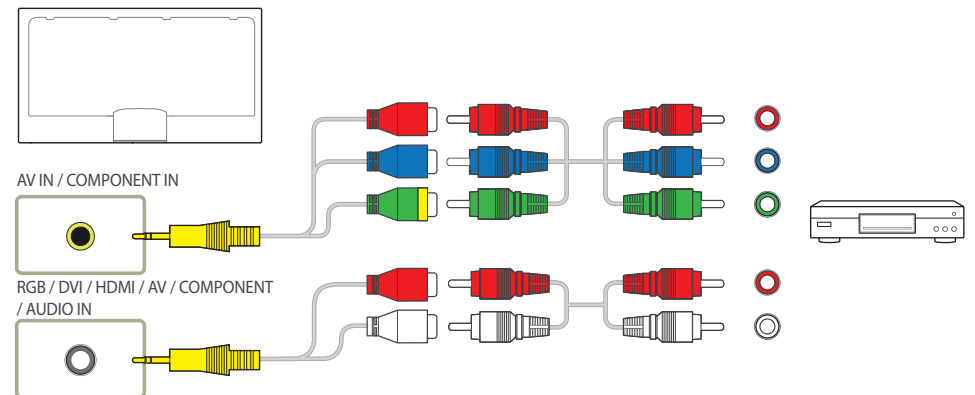

Tilkobling med en HDMI-DVI-kabel

Lyden vil ikke være aktivert hvis produktet er koblet til en videoenhet med en HDMI-DVI-kabel. For å løse dette kobler du i tillegg en lydkabel til lydportene på produktet og videoenheten. Når du kobler en videoenhet til produktet med en HDMI-DVI-kabel, angir du **Edit Name** til **DVI Devices** for å få tilgang til video- og lydinnhold som er lagret på videoenheten.

Støttede oppløsninger inkluderer 1080p (50/60 Hz), 720p (50/60 Hz), 480p og 576p.

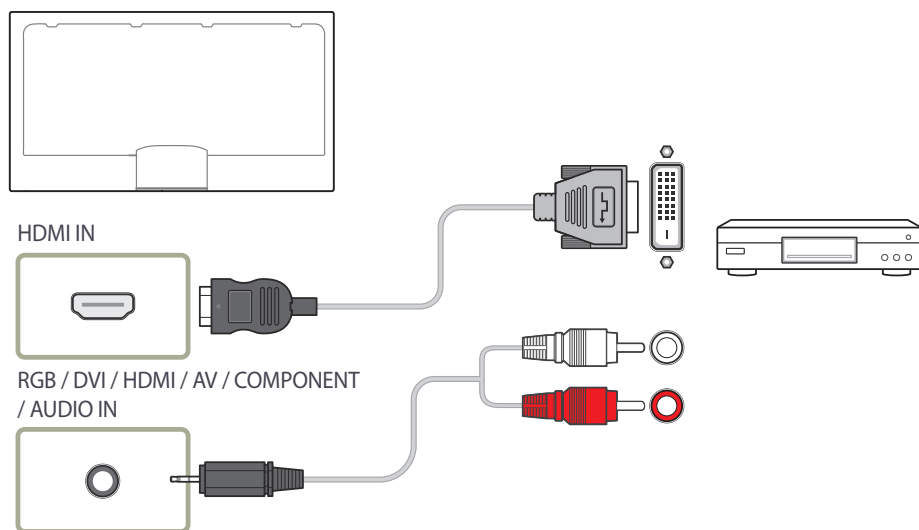

Tilkobling med en HDMI-kabel

Ved hjelp av en HDMI-kabel eller HDMI til DVI-kabel (opptil 1080p)

- For bedre bilde- og lydkvalitet må du koble til en digital enhet ved hjelp av en HDMI-kabel.
- En HDMI-kabel støtter digitale video- og lydsignaler, og krever ikke noen lydkabel.
 - Hvis du skal koble produktet til en digital enhet som ikke støtter HDMI-utdata, må du bruke HDMI/DVI-kabel og lydkabel.
- Hvis en ekstern enhet med en eldre versjon av HDMI er koblet til produktet, kan det hende at bildet ikke vises som det skal (hvis det vises i det hele tatt), eller det kan hende at lyden ikke fungerer. Spør produsenten av den eksterne enheten om HDMI-versjonen hvis problemet vedvarer. Be om en oppgradering hvis versjonen er utdatert.
- Sørg for å bruke en HDMI-kabel med en tykkelse på 14 mm eller mindre.
- Sørg for å kjøpe en sertifisert HDMI-kabel. Hvis ikke kan det hende at bildet ikke vises, eller det kan oppstå en tilkoblingsfeil.
- En vanlig HDMI-kabel med høy hastighet eller en kabel med Ethernet anbefales. Dette produktet støtter ikke Ethernet-funksjonen via HDMI.

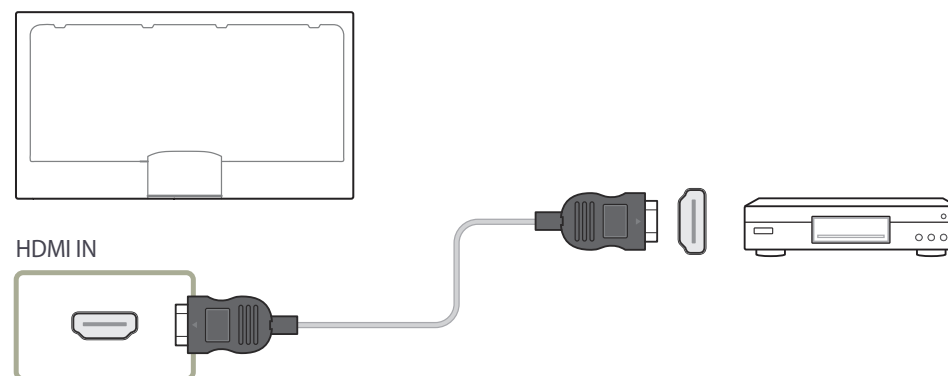

Koble til et lydsystem

— Tilkobling av deler kan variere i forskjellige produkter.

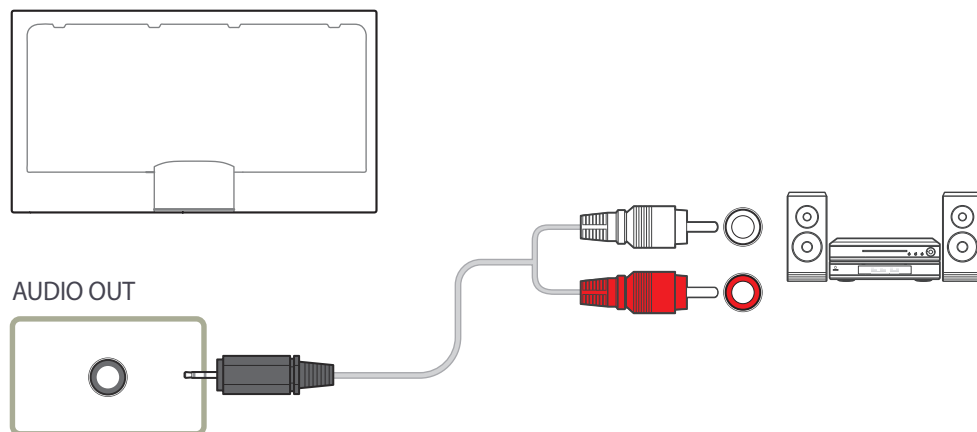

Koble til LAN-kabelen

— Tilkobling av deler kan variere i forskjellige produkter.

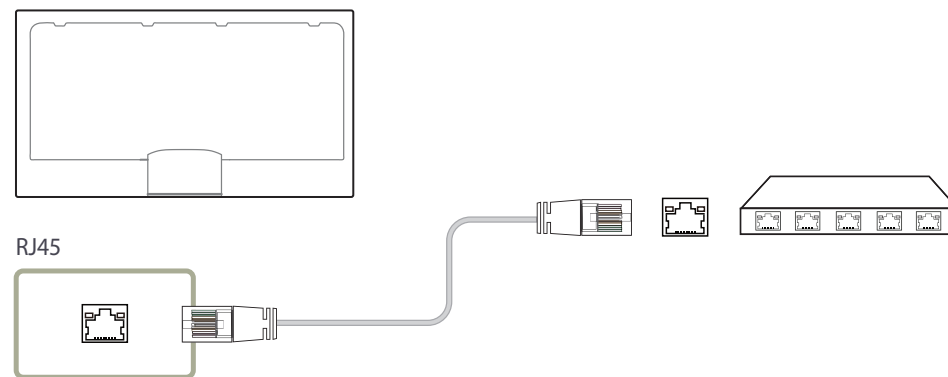

- Bruk en Cat 7-kabel (*STP-type) for tilkoblingen.
*Shielded Twisted Pair (skjermet TP-kabel)

Koble til nettverksboksen (selges separat)

— Informasjon om hvordan du kobler til en nettverksboks, finnes i brukerhåndboken som du får med når du kjøper nettverksboksen.

MagicInfo

Hvis du vil bruke **MagicInfo**, må du koble en nettverksboks (selges separat) til produktet.

— Hvis du vil endre MagicInfo-innstillingene, kjører du MagicInfoSetupWizard på skrivebordet.

— Du finner informasjon om hvordan du bruker **MagicInfo**, på DVD-en som følger med nettverksboksen.

— Informasjonen i dette avsnittet kan endres uten varsel for å forbedre kvaliteten.

— Hvis det oppstår et problem etter at du har installert et annet operativsystem enn det som følger med nettverksboksen, gjenopprettet den forrige versjonen av operativsystemet eller installert programvare som ikke er kompatibel med det medfølgende operativsystemet, får du ikke tilgang til teknisk støtte og vil bli ilagt et gebyr hvis du trenger besøk av en servicetekniker. Du kan heller ikke bytte eller refundere produktet.

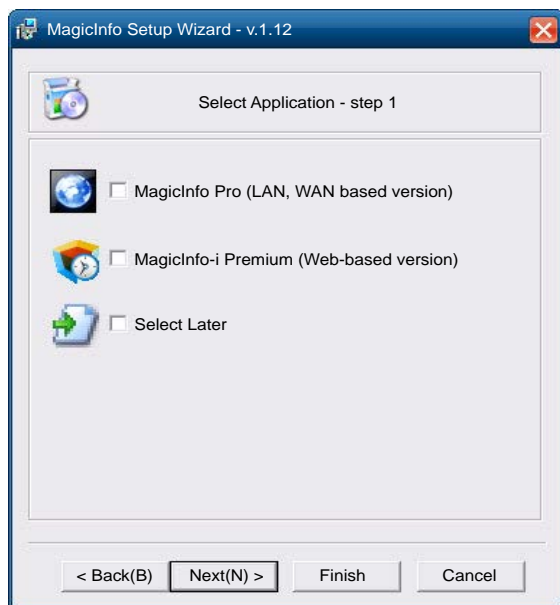

Gå til MagicInfo-modus

1 Når du har installert og koblet nettverksboksen (selges separat) til produktet, skal du slå på produktet.

2 Trykk på **SOURCE** på fjernkontrollen, og velg **MagicInfo**.

— Hvis du kobler nettverksboksen til **DVI IN / MAGICINFO IN**-porten på produktet, blir **Source** endret fra **DVI** til **MagicInfo**.

3 Velg hvilket program du vil kjøre som standard når MagicInfo starter.

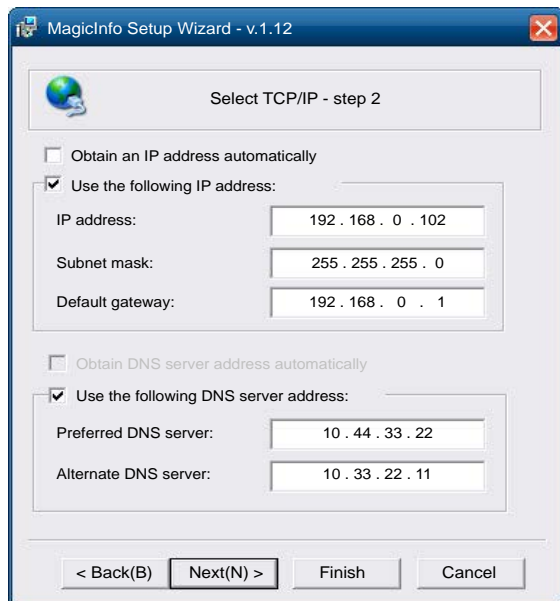

4 Skriv inn IP-informasjon.

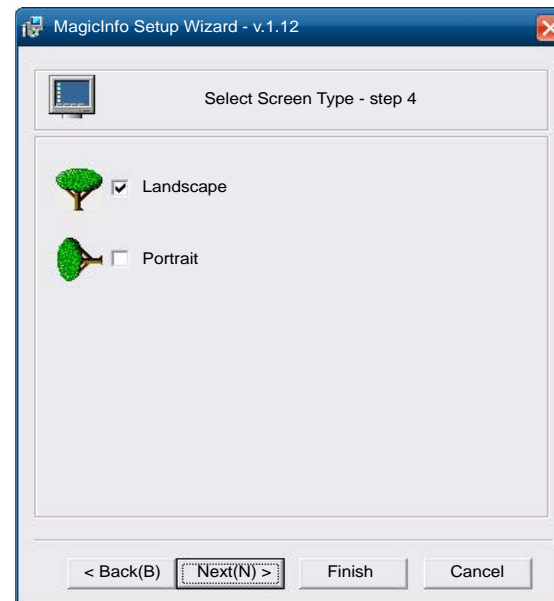

6 Velg visningsmodus.

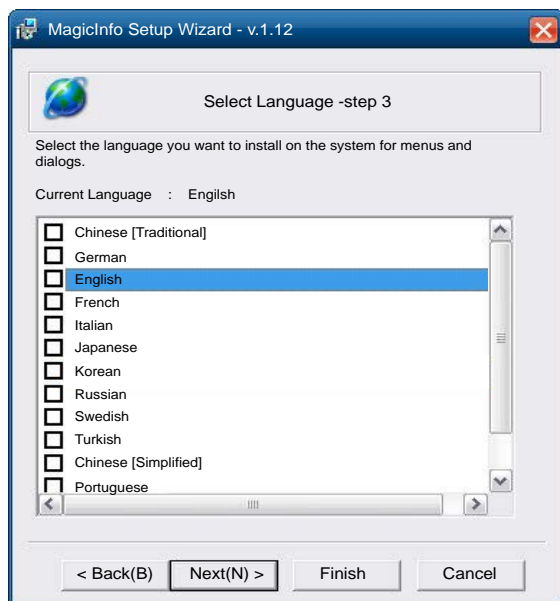

5 Velg språk.
(Standardspråket er **English**.)

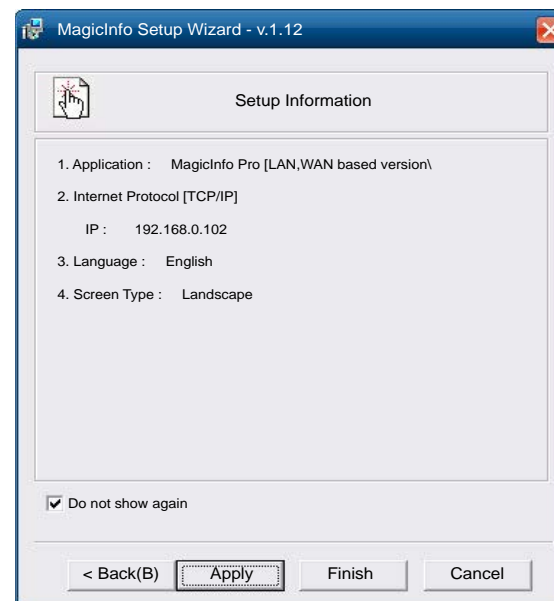

7 Dobbeltsjekk innstillingene du nettopp har konfigurert.

— Hvis aktiveringsikonet ikke vises, dobbeltklikker du på **MagicInfo**-ikonet på skrivebordet. Ikonet vises nederst til høyre på skjermen.

Bytte inndatakilde

Source

SOURCE → Source

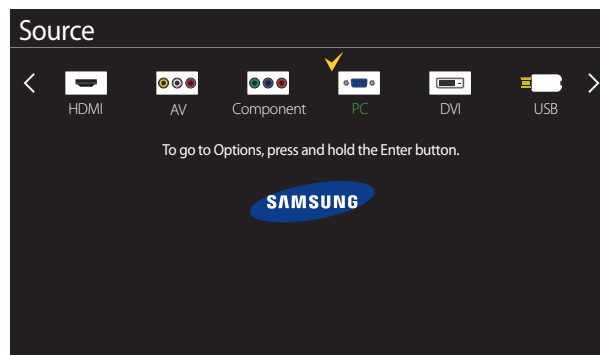

– Hvilket bilde som vises, avhenger av modellen.

– bare modell DM32D

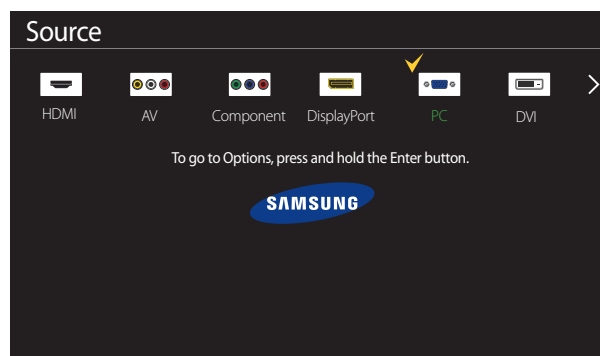

– Hvilket bilde som vises, avhenger av modellen.

– bare modellene DM40D, DM48D, DM55D

Source lar deg velge en rekke kilder og endre kildeenhetsnavn.

Du kan vise skjermen til en kildeenhet som er koblet til produktet. Velg en kilde fra Kildeliste for å vise skjermen til den valgte kilden.

— Du kan også endre inndatakilde ved å bruke **SOURCE**-knappen på fjernkontrollen.

— Skjermen vises kanskje ikke riktig hvis en feil kilde er valgt for kildeenheten du ønsker å konvertere til.

— Hvis du vil se detaljert informasjon om tilkoblede kildeenheter, kan du trykke på **TOOLS**-knappen på **Source**-siden.

Edit Name

SOURCE → Source → TOOLS → Edit Name → ENTER

Noen ganger vises ikke skjermen skikkelig med mindre navnet på en kildeenhet er angitt i **Edit Name**.

I tillegg er det best å gi nytt navn til kildeenheten i **Edit Name** for å oppnå optimal bildekvalitet.

— Listen kan omfatte følgende kildeenheter. **Source**-enheter på listen er forskjellige, avhengig av den valgte kilden.

PC / Cable STB / Satellite STB / PVR STB / Game / Blu-ray / DVD / VCR / AV Receiver / Camcorder / DVI PC / DVI Devices / TV / IPTV / HD DVD / DMA

— Tilgjengelige innstillinger i **Picture**-menyen avhenger av gjeldende kilde og innstillinger som ser angitt i **Edit Name**.

- Når du kobler en PC til HDMI-kontakten angir du **Edit Name** til **PC**. Ellers angir du **Edit Name** til AV-enheter.
- Hvis du kobler en PC til **HDMI IN**-porten med HDMI-kabel, bør du sette produktet til **PC**-modus under **Edit Name**.
- Hvis du kobler en PC til **HDMI IN**-porten med HDMI til DVI-kabel, bør du sette produktet til **DVI PC**-modus under **Edit Name**.
- Hvis du kobler en AV-enhet til **HDMI IN**-porten med HDMI til DVI-kabel, bør du sette produktet til **DVI Devices**-modus under **Edit Name**.

Information

SOURCE → Source → TOOLS → Information → ENTER

Du kan se detaljert informasjon om den valgte eksterne enheten.

Bruke MDC

MDC (Multiple Display Control) er et program som gjør det enkelt å kontrollere flere skjermenheter samtidig ved hjelp av en PC.

Du finner opplysninger om hvordan du bruker MDC-programmet i hjelpen etter at du har installert programmet. MDC-programmet kan lastes ned fra nettsiden.

Installasjon/avinstallasjon av MDC-program

Installasjon

— MDC-installasjon kan påvirkes av grafikkortet, hovedkortet og nettverksforhold.

- 1 Klikk på installasjonsprogrammet **MDC Unified**.
- 2 Velg et språk for installasjonen. Klikk deretter på **OK**.
- 3 Når skjermbildet **Welcome to the InstallShield Wizard for MDC_Unified** vises, klikker du på **Next**.
- 4 I det viste **License Agreement**-vinduet velger du **I accept the terms in the license agreement** og klikker på **Next**.
- 5 I vinduet **Customer Information** som vises, fyller du ut alle informasjonsfeltene og klikker på **Next**.
- 6 I vinduet **Destination Folder** som vises, velger du katalogbanen som du ønsker å installere programmet i, og klikker på **Next**.

— Hvis katalogbanen ikke er spesifisert, installeres programmet i standard katalogbane.

- 7 I vinduet **Ready to Install the Program** som vises, kontrollerer du katalogbanen som programmet skal installeres i, og klikker på **Install**.
- 8 Installasjonsfremdriften vises.
- 9 Klikk på **Finish** i vinduet **InstallShield Wizard Complete** som vises.
— Velg **Launch MDC Unified** og klikk på **Finish** for å kjøre MDC-programmet med én gang.
- 10 **MDC Unified**-snarveisikonet opprettes på skrivebordet etter installasjon.
— MDC-utføringsikonet vises kanskje ikke avhengig av PC-systemet eller produktspesifikasjonene.
— Trykk på F5 hvis utføringsikonet ikke vises.

Avinstallering

- 1 Velg **Innstillinger > Kontrollpanel** på **Start**-menyen og dobbeltklikk på **Legg til/slett program**.
- 2 Velg **MDC Unified** fra listen og klikk på **Endre/fjern**.

Koble til MDC

Bruke MDC via RS-232C (standard for seriell datakommunikasjon)

En RS-232C-seriell kabel må kobles til serieportene på PCen og skjermen.

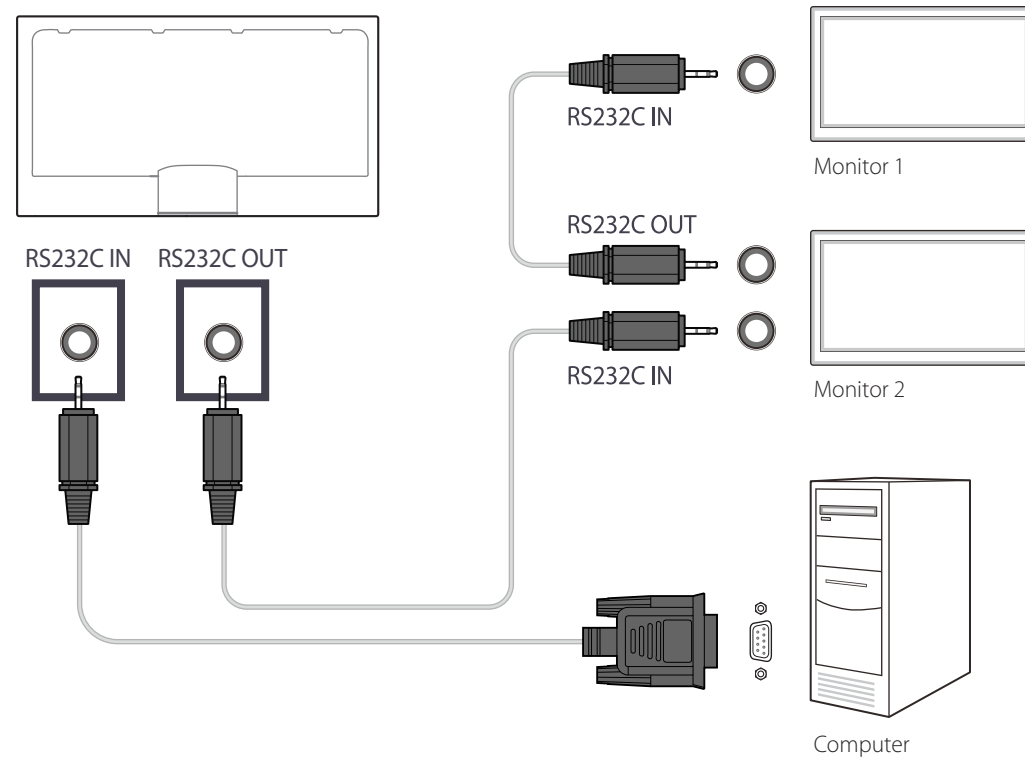

Bruke MDC via Ethernet

Angi IP-adressen for hovedskjermenheten, og koble enheten til PCen. Visningsenheter kan kobles sammen med en LAN-kabel.

Tilkobling med en rett nettverkskabel

— Flere produkter kan kobles til ved hjelp av **RJ45**-porten på produktet og LAN-portene på HUB-en.

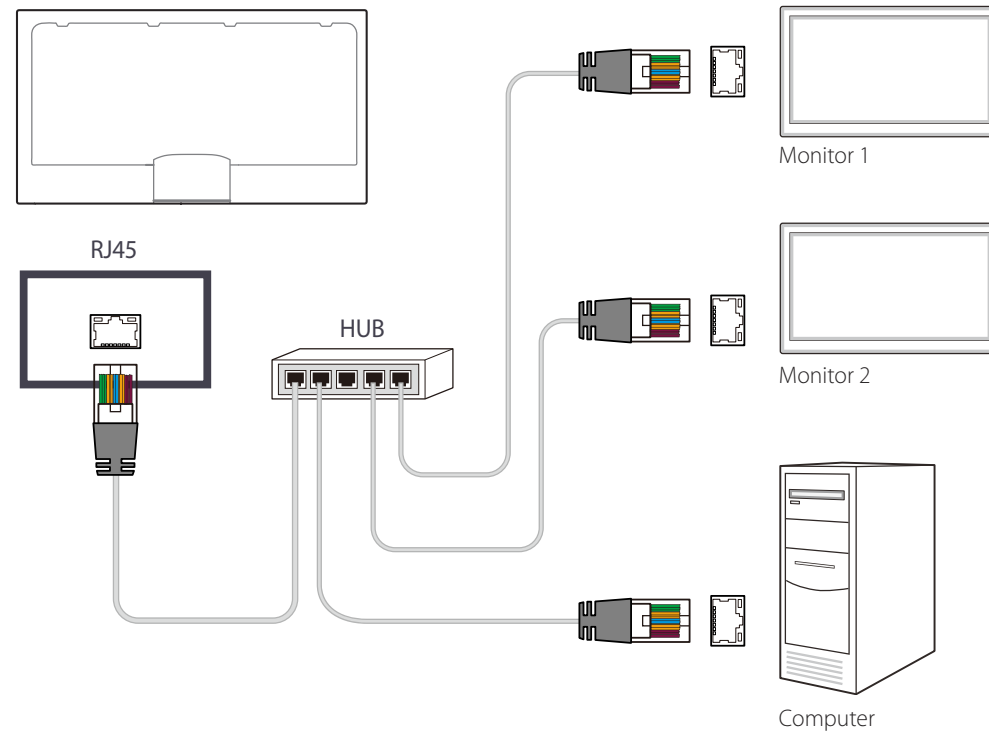

Tilkobling med en krysset nettverkskabel

— Flere produkter kan kobles til ved hjelp av **RS232C IN / OUT**-porten på produktet.

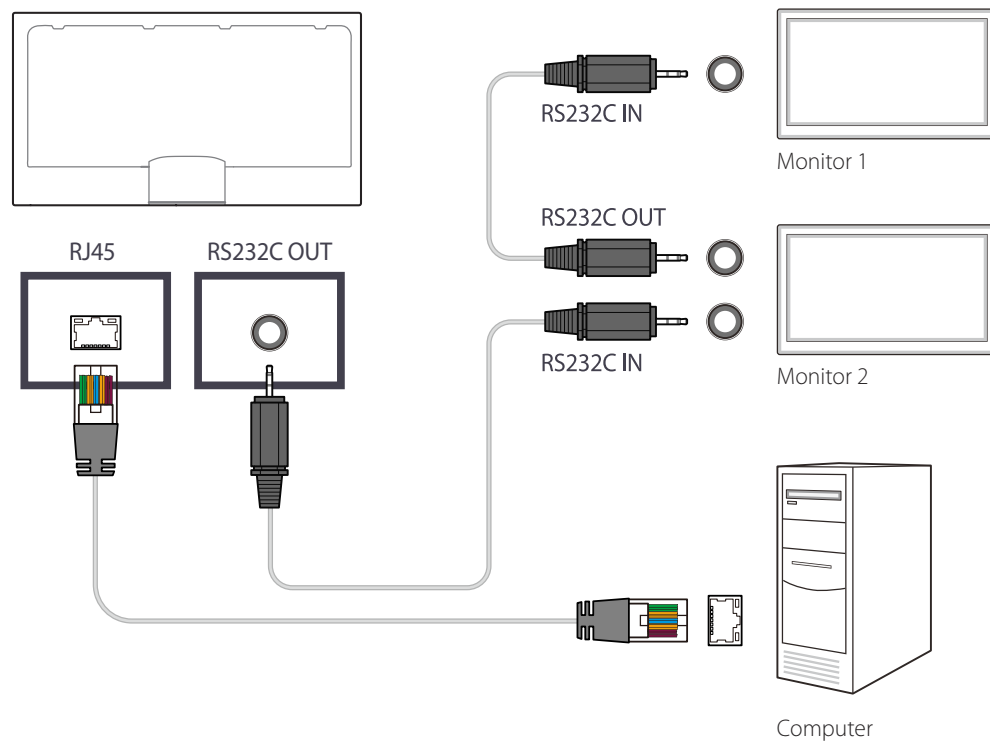

Startsidefunksjonen

Denne funksjonen finnes i **Support** → **Go to Home**.

Tilgjengelig ved hjelp av **HOME**-knappen på fjernkontrollen.

Player

HOME  → **Player** → **ENTER** 

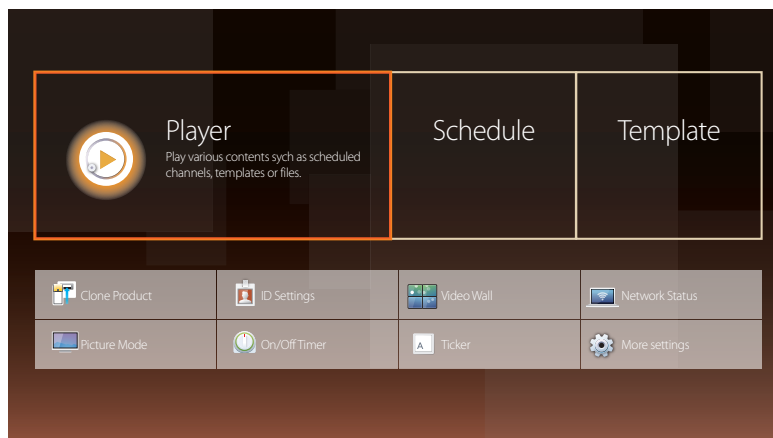

— Hvilket bilde som vises, avhenger av modellen.

— For å bruke **Player**-funksjonen må du sette **Play via** til **MagicInfo** i **System**.

Spill av et utvalg av innhold, for eksempel kanaler med angitte tidsplaner, maler eller filer.

Spill av kanaler eller innhold med en av metodene nedenfor.

- **Network Channel:** Spill av innhold med serveren.

— For å kjøre **Network Channel** må du passe på at produktet er koblet til serveren.

- **Local Channel:** Spill av innhold i internminnet eller fra et eksternt minne.

Godkjenne en tilkoblet enhet fra serveren

- Sett **MagicInfo Mode** til **MagicInfo** i **Server Network Settings**.
Godkjenn og bruk **MagicInfo**-serveren nå.

— Først må du konfigurere serverens **Network Settings** før enhetsgodkjenning.

1 Åpne serveren du har tilordnet enheten.



2 Skriv inn brukernavn og passord for å logge deg på.

3 Velg **Device** fra menylinjen øverst.

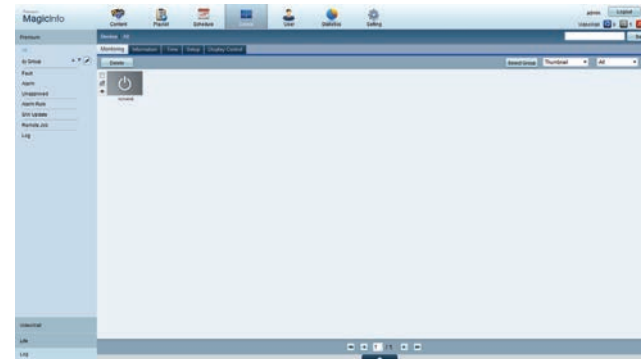

4 Velg **MagicInfo** fra menyene til venstre.

5 Velg **Unapproved** fra undermenyene til **MagicInfo**.

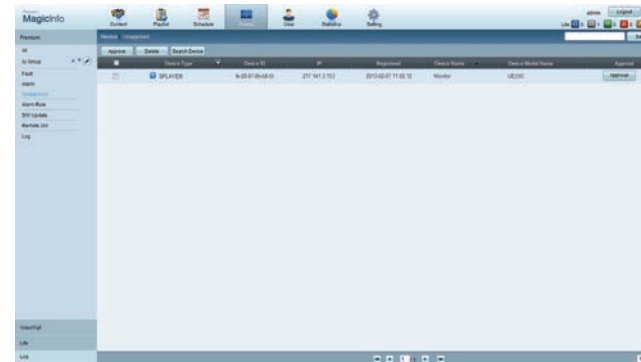

6 Velg **Approve**-knappen for enheten fra listen over ikke-godkjente MagicInfo-enheter.

7 Skriv inn den nødvendige informasjonen for å godkjenne enheten.

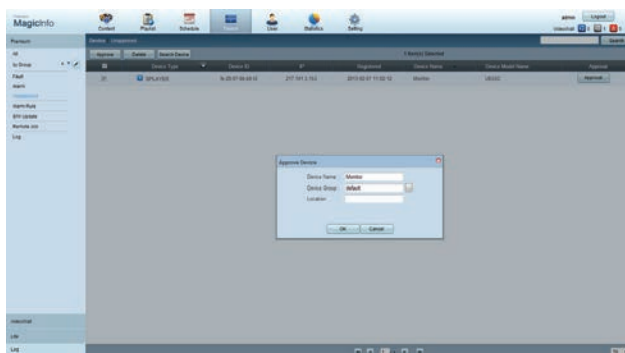

- **Device Name:** Skriv inn enhetsnavnet.
- **Device Group:** Velg  for å angi gruppen.
- **Location:** Angi den nåværende plasseringen av enheten.

— Hvis du trykker på **INFO**-knappen på fjernkontrollen når en nettverksplan kjører, vises plandetaljene. Kontroller at riktig enhet er valgt, ved å vise enhets-IDen i detaljene.

8 Velg **All**-menyen for å kontrollere at enheten er registrert.

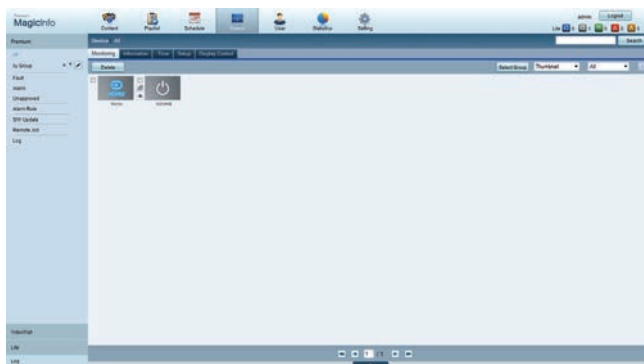

9 Når enheten er godkjent av serveren, lastes planen registrert i den valgte gruppen ned til enheten. Planen kjører etter at den er lastet ned.

- Du finner mer informasjon om hvordan du konfigurerer en plan i <brukerhåndboken for MagicInfo Server>.
- Hvis en enhet slettes fra listen over enheter som er godkjent av serveren, startes enheten på nytt for å tilbakestille innstillingene.

Angi gjeldende klokkeslett

En plan kan ikke kjøre hvis klokkeslettet på enheten er forskjellig fra serverens aktuelle klokkeslett.

1 Gå til kategoriene **Device** → **Time**.

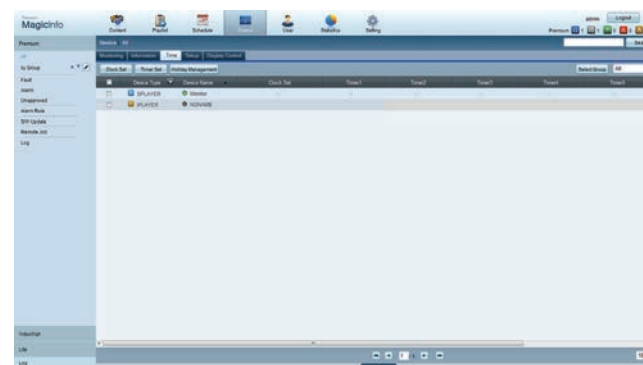

2 Velg enhet.

3 Velg **Clock Set**, og synkroniser klokkeslettet med serveren.

- Når du kobler til en server for første gang, blir tidsangivelsen på produktet satt til GMT-tiden i regionen der serveren er installert.
 - Tidsangivelsen på produktet kan endres fra serveren som vist i trinn 3.
 - Hvis du slår produktet av og på igjen, blir tidsangivelsen på produktet gjenopprettet til forrige gang den ble angitt fra serveren.
- Du finner mer informasjon om hvordan du styrer tiden (planlegging, feriehandling osv.), i <brukerhåndboken for MagicInfo Server>.

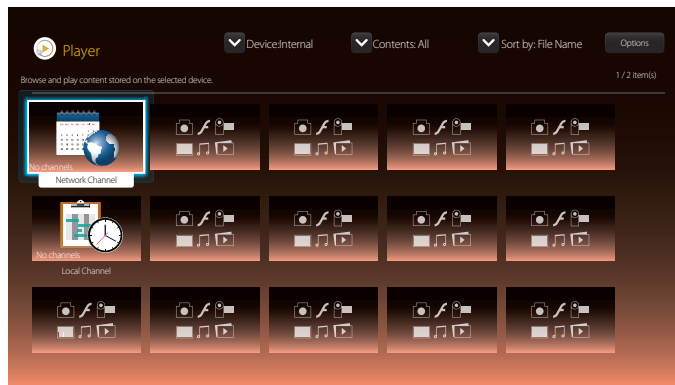

— Hvilket bilde som vises, avhenger av modellen.

Network Channel

Spill av innhold, maler og sendeplaner som er konfigurert på serveren.

- Du kan vise hvorvidt serveren er koblet til (godkjenning) på menyskjermbildet for **Player**. Hvis du vil vise hvorvidt serveren er koblet til når en **Network Channel** kjører, trykker du på **INFO** på fjernkontrollen.

- 1 Velg **Network Channel** fra **Player**-menyen.
- 2 **Network Channel** starter opp og kjører.

Local Channel

Spill av innhold, maler eller sendeplaner som er konfigurert i internminnet eller fra et eksternt minne.

- 1 Velg **Local Channel** fra **Player**-menyen.
 - Meldingen **No channels** vises hvis ingen kanaler er registrert i **Local Channel**.
- 2 **Local Channel** starter opp og kjører.

Tilgjengelige funksjoner på Player-siden

Player-siden inneholder følgende funksjoner.

- **Device**
Velg enten **Internal** eller **USB** for å søke etter en bestemt enhetsliste.
 - **All / Internal / USB**
- **Contents**
Velg en innholdstype som kriterium for å søke etter en bestemt innholdsliste.
 - **All / Video / Image / PDF / Flash / Office / My Template**
- **Sort by**
Angi kriteriet for innholdssortering.
 - **File Name / Recently played**
- **Options**

Menyvalg på Player-siden

Navn på alternativ	Handlinger
Play Seleted	Velge og spille av ønsket innhold.
Send	Kopiere innhold til en annen lagringsenhet.
Delete	Slette ønsket innhold.
Go to Multimedia	Spill av innhold ved hjelp av funksjonen for medieavspilling.
Settings	Konfigurere detaljerte egenskaper for innhold. — Se neste side for nærmere beskrivelse av Settings -funksjonen.

Settings-menyen på Player-siden

Settings

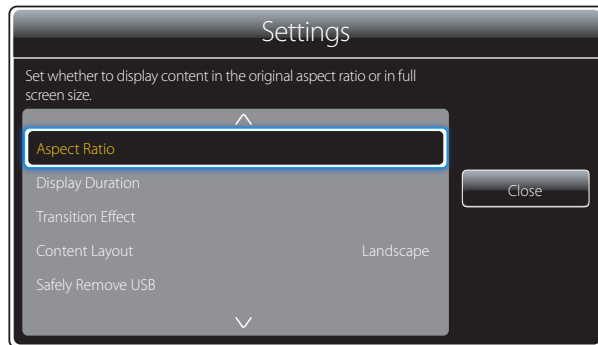

— Hvilket bilde som vises, avhenger av modellen.

Aspect Ratio

Sett **Aspect Ratio** til enten **Original** eller **Full**.

- **Full / Original**

— Denne funksjonen er bare tilgjengelig for filer av typen **Videos, Images, PDF** og **Office**.

Display Duration

Angi varigheten av hver side i en lysbildevisning.

— Denne funksjonen er bare tilgjengelig for filer av typen **Images, PDF, Flash** og **Office**.

Transition Effect

Konfigurer overgangseffekter mellom sider eller scener i en lysbildevisning eller videofil.

- **None / Fade1 / Fade2 / Blind / Spiral / Checker / Linear / Stairs / Wipe / Random**

— Denne funksjonen er bare tilgjengelig for filer av typen **Images**.

Content Layout

Bytt retningen for avspilling av innhold til **Landscape**- eller **Portrait**-modus.

- **Landscape / Portrait**

— Hvis visningen av **Content Layout** er **Portrait**, støttes ikke VP8 video-kodek.

Safely Remove USB

Fjerner USB-minnet på en forsvarlig måte

Reset Settings

Gjenopprett alle verdier under **Settings** til standardverdiene fra da produktet ble kjøpt.

Når innhold kjøres

Vise detaljene for innholdet som kjøres

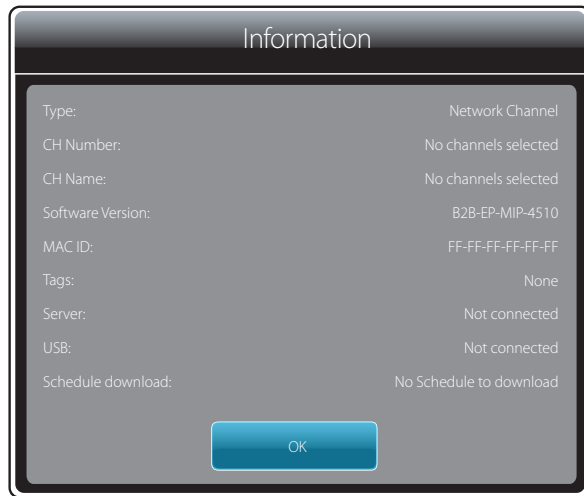

– Hvilket bilde som vises, avhenger av modellen.

Trykk på **INFO**-knappen på fjernkontrollen.

- **Type:** Kanaltype som spilles
 - Gjelder bare ved avspilling av **Network Channel** / **Local Channel**.
- **CH Number:** Nummer tilordnet kanalen som spilles
 - Gjelder bare ved avspilling av **Network Channel** / **Local Channel**.
- **CH Name:** Navn på kanalen som spilles
 - Gjelder bare ved avspilling av **Network Channel** / **Local Channel**.
- **Software Version:** Viser programvarenummeret til en enhet
- **MAC ID:** Viser det originale ID-nummeret til en enhet
- **Tags:** Tagg-innstillinger tilordnet en enhet fra serveren
- **Server:** Viser tilkoblingsstatusen (**Connected**, **Disconnected** eller **Not approved**) for serveren
- **USB:** Viser tilkoblingsstatusen for en USB-enhet
- **Schedule download:** Viser fremdriften for en nettverksplan som lastes ned fra serveren

Endre innstillingene for innholdet som kjører

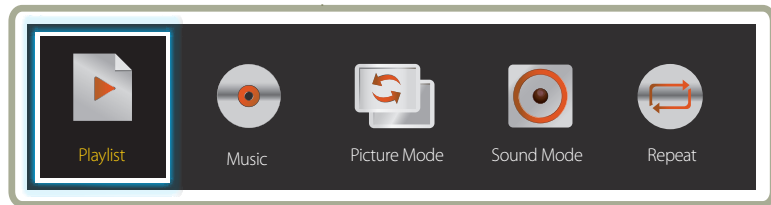

- Hvilket bilde som vises, avhenger av modellen.
- Denne funksjonen er ikke tilgjengelig når det spilles av innhold gjennom Video Wall.

Trykk på **TOOLS**-knappen på fjernkontrollen under avspilling av innhold for å konfigurere innstillinger som **Picture Mode** og **Sound Mode**.

- **Playlist**
Se en liste over innhold som spilles av.
- **Music**
Angi bakgrunnsmusikk for innholdet som spilles av.
- **Picture Mode**
Tilpasser skjerminnstillingene til innholdet som spilles av.
 - **Shops & Malls / Offices & Schools / Terminals & Stations / Video Wall / Calibration**
- **Sound Mode**
Tilpasser lydinnstillingene til innholdet som spilles av.
 - **Standard / Music / Movie / Clear Voice / Amplify**
- **Repeat**
Angi gjentakelsesmodus.
 - **One / All**

Filformater som er kompatible med Player

- Støttede filsystemer omfatter FAT32 og NTFS.
- En fil med en loddrett og vannrett oppløsning som er større enn maksimal oppløsning, kan ikke spilles av.
Kontroller filens loddrette og vannrette oppløsning.
- Kontroller hvilke kodektyper og versjoner for video og lyd som støttes.
- Kontroller hvilke filversjoner som støttes.
 - Flash-versjon opptil 10.1 støttes.
 - PowerPoint-versjon opptil 97 – 2007 støttes.
- Bare den USB-enheten som ble tilkoblet sist, gjenkjennes.

Nettverksplan med flere vinduer

Restriksjoner for avspilling

- Maks. to videofiler (**Videos**) kan spilles av samtidig.
- I stående avspillingsmodus kan det bare spilles av én videofil om gangen.
- Det kan ikke spilles av mer enn én **Flash**-fil.
- For **Office**-filer (PPT- og Word-filer) og **PDF**-filer støttes bare én filtype om gangen.
- LFD(.lfd)-filer støttes ikke.

Restriksjoner for lydutgang

- Det kan ikke brukes mer enn én lydutgang.
- Avspillingsprioritet: **Flash**-fil > nettverks-BGM > lokal BGM > videofil i hovedvinduet som er valgt av brukeren
 - Nettverks-BGM: Instillingene kan konfigureres i trinn 1 når du oppretter en serverplan.
 - Lokal BGM: BGM-innstillingene kan konfigureres med verktøyene som vises etter at du har trykket på **TOOLS** under **Player**-avspilling.
 - Brukervalgt hovedvindu: Instillingene for hovedvindu kan konfigureres i trinn 2 når du oppretter en serverplan.

Malfiler og LFD-filer (.lfd)

Restriksjoner

- Kontroller at det finnes en distribuert mappe (innhold / planer) i **Internal** / **USB**-minnet.

Restriksjoner for avspilling

- Maks. to videofiler (**Videos**) kan spilles av.
- Det kan ikke spilles av mer enn én **Flash**-fil.
- For **Office**-filer (PPT- og Word-filer) og **PDF**-filer støttes bare én filtype om gangen.
- Det kan ikke spilles av flere videoer samtidig (**Videos**) på én skjerm på en videovegg.

Restriksjoner for lydutgang

- Det kan ikke brukes mer enn én lydutgang.
- Avspillingsprioritet: **Flash**-fil > nettverks-BGM > lokal BGM > videofil i hovedvinduet som er valgt av brukeren

Innhold

Filtype	Beholder	Videokodek	Oppløsning	Bildefrekvens (fps)	Bithastighet (Mbps)	Lydkodek
*.avi	AVI	DivX 3.11 / 4.x / 5.x / 6.x	1920 x 1080	6~30	30	AC3
*.mkv	MKV					LPCM
*.asf	ASF					AAC
*.wmv	MP4	MPEG4 SP / ASP				HE-AAC
*.mp4	3GP					WMA
*.mov	VRO	H.264 BP / MP / HP				DD+
*.3gp	VOB					MPEG(MP3)
*.vro	PS	Motion JPEG				DTS Core
*.mpg	TS					G.711(ALaw, µ-Law)
*.mpeg						
*.ts		Windows Media-video versjon 9				
*.tp						
*.trp		MPEG2				
*.flv						
*.vob						
*.svi		MPEG1				
*.m2ts						
*.mts		VP6	640 x 480		4	
*.divx						

Video

- 3D-video støttes ikke.
- Innhold med høyere oppløsning enn det som er angitt i tabellen ovenfor, støttes ikke.
- Videoinnhold med høyere bithastighet eller bildefrekvens enn det som er angitt i tabellen ovenfor, kan føre til at videoen hakker under avspilling.
- Videoinnhold spilles ikke av, eller spilles ikke av riktig, hvis det oppstår en feil i innholdet eller beholderen.
- Det kan hende at noen USB-enheter og digitale kameraer ikke er kompatible med spilleren.
- Støtte for H.264, nivå 4.1
- H.264 FMO / ASO / RS, VC1 SP / MP / AP L4 og AVCHD støttes ikke.
- For alle videokodeker utenom MVC, VP8, VP6:
 - Under 1280 x 720: maks 60 rammer
 - Over 1280 x 720: maks 30 rammer
- GMC 2 eller nyere støttes ikke.
- BD MVC-spesifikasjoner.
- Noen kodeker (MVC, VP8 og MJPEG) støttes ikke i følgende situasjoner: avspilling av forskjellige filtyper etter hverandre, avspilling av LFD-filer eller avspilling av filer i stående modus.

Lyd

- Lydinnhold med høyere bithastighet eller bildefrekvens enn det som er angitt i tabellen ovenfor, kan føre til at lyden hakker under avspilling.
- Videoinnhold spilles ikke av, eller spilles ikke av riktig, hvis det oppstår en feil i innholdet eller beholderen.
- Det kan hende at noen USB-enheter og digitale kameraer ikke er kompatible med spilleren.
- Støtter opptil WMA 10 Pro 5.1-kanal. WMA-tapsfri lyd støttes ikke.
- QCELP, AMR NB/WB støttes ikke.

Bilde

- Kompatibelt bildefilformat: Jpeg
- Maksimal oppløsning som støttes: 15360 x 8640
- Bildeeffekter som støttes: 9 effekter (**Fade1, Fade2, Blind, Spiral, Checker, Linear, Stairs, Wipe, Random**)

Flash

- Kompatibel med Flash 10.1
- Flash-animasjon
 - Kompatibelt filformat: SWF
- Anbefalt oppløsning: 960 x 540
 - Forsiktig
Ytelse sammenlignbar med Flash Player på et Windows-operativsystem kan ikke garanteres.
Optimalisering er nødvendig ved innholdsoppretting.
- Flash-video
 - Kompatibelt filformat: FLV
 - Video
Kodek: H.264 BP
Oppløsning: 1920 x 1080
 - Lyd
Kodek: H.264 BP
 - Forsiktig
F4V-filformat støttes ikke.
Skjermvideo støttes ikke.

Power Point

- Kompatible dokumentfilformater
 - Filtype: ppt, pptx
 - Versjon: Office 97 ~ Office 2007
- Funksjoner som ikke støttes
 - Animasjonseffekt
 - 3D-figurer (vil bli vist i 2D)
 - Topptekst og bunntekst (noen underelementer støttes ikke)
 - Word Art
 - Justering
En gruppejusteringsfeil kan oppstå
 - Office 2007
SmartArt støttes ikke fullt ut. 97 av 115 underelementer støttes.
 - Innsetting av objekter
 - Tegn med halv bredde
 - Bokstavmellomrom
 - Diagrammer
 - Vertikal tekst
Noen underelementer støttes ikke
 - Lysbildenotater og støtteark

PDF

- Kompatible dokumentfilformater
 - Filtype: pdf
- Funksjoner som ikke støttes
 - Innhold på mindre enn 1 piksel støttes ikke på grunn av at ytelsen forringes.
 - Innhold i maskert bilde og bilde side ved side støttes ikke.
 - Innhold med rotert tekst støttes ikke.
 - 3D-skyggeeffekter støttes ikke.
 - Noen tegn støttes ikke
(Spesialtegn kan bli ødelagt)

WORD**Malfiler****LFD**

- Kompatible dokumentfilformater
 - Filtype: .doc, .docx
 - Versjon: Office 97 ~ Office 2007
- Funksjoner som ikke støttes
 - Sidebakgrunnseffekt
 - Noen avsnittstiler
 - Word Art
 - Justering
 - En gruppejusteringsfeil kan oppstå
 - 3D-figurer (vil bli vist i 2D)
 - Office 2007
 - SmartArt støttes ikke fullt ut. 97 av 115 underelementer støttes.
 - Diagrammer
 - Tegn med halv bredde
 - Bokstavmellomrom
 - Vertikal tekst
 - Noen underelementer støttes ikke
 - Lysbildenotater og støtteark

- Oppretting/redigering/avspilling er bare tilgjengelig i **Template**.

- Støttes i **Network Channel** og **Local Channel**
- Kompatible dokumentfilformater
 - Filtype: .lfd

Filformater som er kompatible med Video Wall

— Du finner flere opplysninger i <brukerhåndboken for MagicInfo Server>.

Video

- 3D-video støttes ikke.
- Innhold med høyere oppløsning enn det som er angitt i tabellen ovenfor, støttes ikke.
- Videoinnhold med høyere bithastighet eller bildefrekvens enn det som er angitt i tabellen ovenfor, kan føre til at videoen hakker under avspilling.
- Videoinnhold spilles ikke av, eller spilles ikke av riktig, hvis det oppstår en feil i innholdet eller beholderen.
- Det kan hende at noen USB-enheter og digitale kameraer ikke er kompatible med spilleren.
- Støtte for H.264, nivå 4.1
- H.264 FMO / ASO / RS, VC1 SP / MP / AP L4 og AVCHD støttes ikke.
- For alle videokodeker utenom MVC, VP8, VP6:
 - Under 1280 x 720: maks 60 rammer
 - Over 1280 x 720: maks 30 rammer
- GMC 2 eller nyere støttes ikke.
- BD MVC-spesifikasjoner.
- Noen kodeker støttes kanskje ikke i stående avspillingsmodus.

Bilde

- Kompatibelt bildefilformat: Jpeg, png, bmp
- Maksimal oppløsning som støttes: 15360 x 8640

— Det kan ta lengre tid å vise bilder med høyere oppløsning på skjermen.

Restriksjoner

- Det kan bare spilles av én videofil (**Videos**) per klient.
 - Forskjellige innholdsfiler kan spilles av på skjermene på en videovegg.
 - Det kan ikke spilles av to videofiler (**Videos**) på én skjerm på en videovegg.



Tilgjengelig

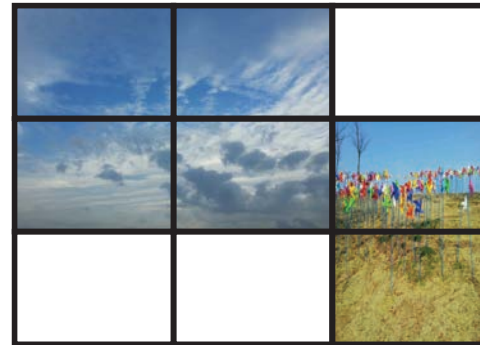

Tilgjengelig



Ikke tilgjengelig

Schedule

HOME → Schedule → ENTER

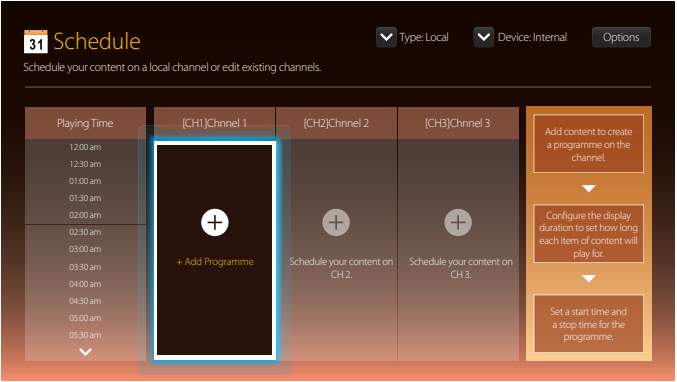

Tilgjengelige funksjoner på Schedule-siden

Schedule-siden inneholder følgende funksjoner.

- **Type**
 - **Local:** Legg til eller rediger sendeplaner.
 - **Network:** Se nettverkssendeplanen som er konfigurert på serveren.
- **Device**
 - Vis navnet på en tilkoblet lagringsenhet.
- Dette valget er bare aktivert hvis **Type** er satt til **Local** i **Device**.
- **Options**

Menyvalg på Schedule-siden

Navn på alternativ	Handlinger
Send	Sende konfigurerte sendeplaner til en annen lagringsenhet. Dette minner om "kopier"-funksjonen på PC-er.
Delete	Slette sendeplaner.
Settings	Standardinnholdet spilles av på en kanal som ikke inneholder programinformasjon.

Konfigurere kanalsendeplaner

Spill av medieinnhold som video, bilder og musikk på et bestemt tidspunkt.

- 1 Velg kanalen du vil konfigurere.
- 2 Velg videoene, musikken og bildene som skal inngå i kanalsendeplanen.
- 3 Angi når sendeplanen skal spilles. (**Start Time** ~ **Stop Time**)
- 4 Endre navn på kanalsendeplanen, og velg en målmappe for å lagre den.
- 5 Trykk på **Save**.

— Bare aktuelt hvis **Type** er satt til **Local**.

Redigere en kanalsendeplan.

Endre innstillinger for en konfigurert kanalsendeplan, som innhold, varighet og navn.

- 1 Velg kanalen du vil redigere.
- 2 Velg videoer, bilder eller musikk som skal redigeres i kanalsendeplanen.
 - Slette innhold: Hold markøren over ønsket innhold og trykk deretter på -knappen for å slette det.
 - Flytt helt til høyre i innholdslisten. Klikk på  for å legge til innhold eller endre avspillingsrekkefølgen for innhold.
- 3 Angi når sendeplanen skal spilles. (**Start Time** ~ **Stop Time**)
- 4 Endre navn på kanalsendeplanen, og velg en målmappe for å lagre den.
- 5 Trykk på **Save**.

— Bare aktuelt hvis **Type** er satt til **Local**.

Template

HOME  → **Template** → ENTER 

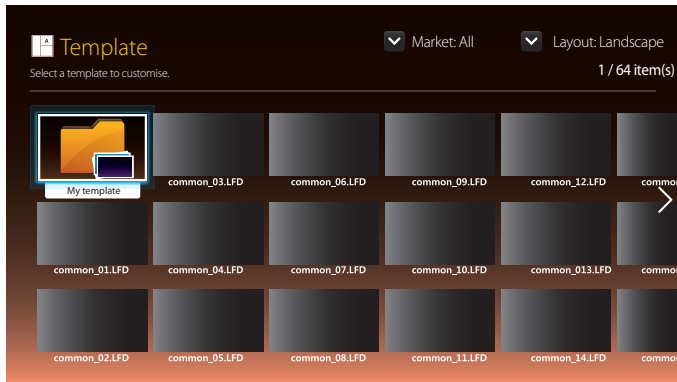

- Hvilket bilde som vises, avhenger av modellen.
- Funksjonen **Template** deaktiveres hvis **Video Wall** angis til **On**.

Tilgjengelige funksjoner på Template-siden

Opprett unikt innhold med maler. Det er enkelt å opprette innhold. Du kan ganske enkelt bytte ut bilder og tekst i en mal.

Sorter listen med maler ved hjelp av følgende kriterier.

- **Market**
- **Layout**
 - **Landscape / Portrait**

1 Velg en mal fra de tilgjengelige eksempelmalerne.

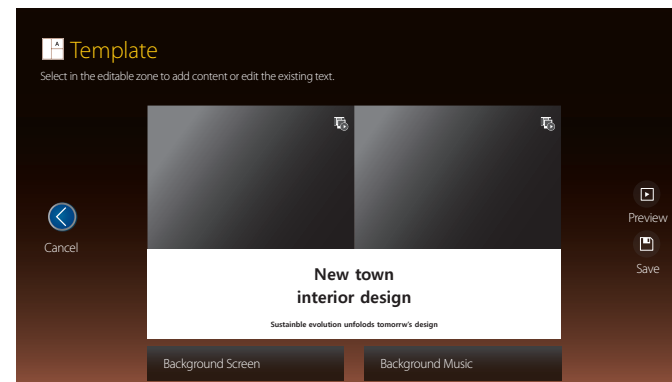

2 Organiser en mal ved å sette inn tekst, video, bilder eller PDF-filer etter ønske.

Legge inn tekst

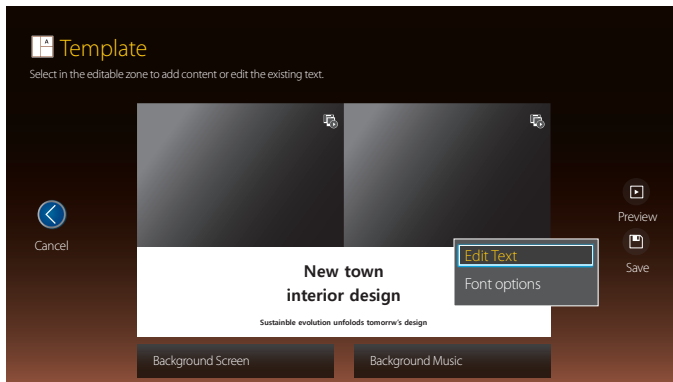

Edit Text

Velg vinduet **Edit Text** for å legge inn tekst.

Font options

Font Colour: Angi meldingens tekstfarge.

Background Colour: Angi meldingens bakgrunnsfarge.

Background opacity: Angi meldingens bakgrunnstetthet.

Alignment: Velg en justeringsmodus for meldinger.

Scroll: Angi meldingens bevegelsesretning/hastighet.

Reset: Tilbakestille alle innstillinger i **Font options** til standard innstillinger.

Sette inn innhold som video, bilder og PDF-filer

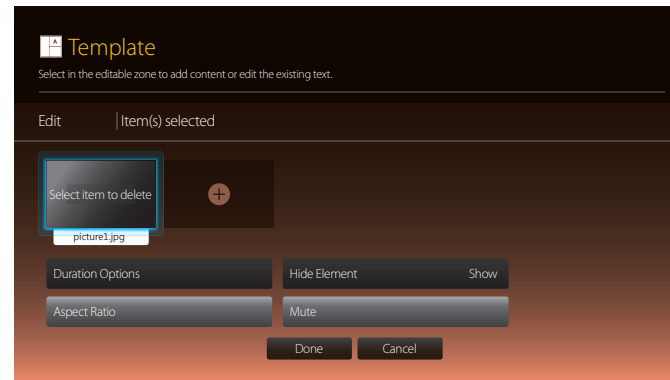

Konfigurere bakgrunnsbilde/bakgrunnsmusikk

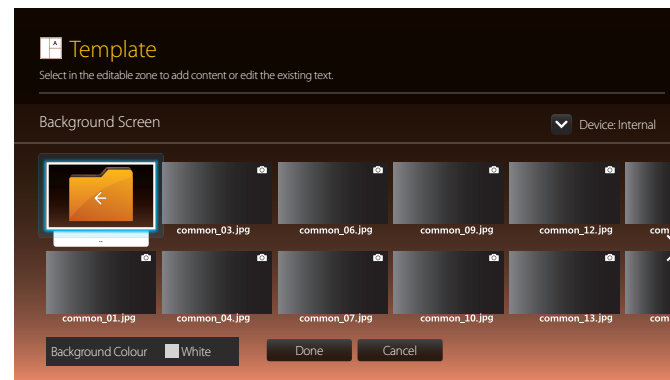

Preview

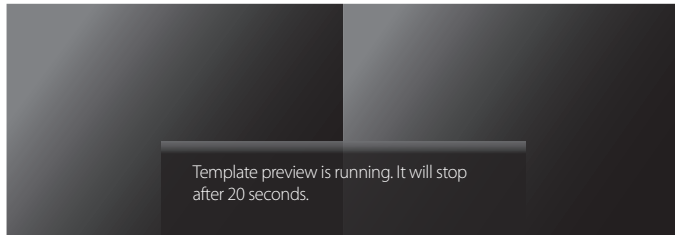

New town interior design

Sustainable evolution unfolds tomorrow's design

1 Forhåndsvis den opprettede malen med **Preview**-funksjonen.

2 For å lagre malen trykker du på **Save** -knappen.

3 Konfigurer **Template Name** og **Storage**.

Save	
Duration	23:59:59
Template Name	Template1
Storage	Internal
<div>Save Cancel</div>	

4 Trykk på **Save**-knappen for å fullføre opprettelsen av innhold.

Clone Product

HOME  → **Clone Product** → ENTER 

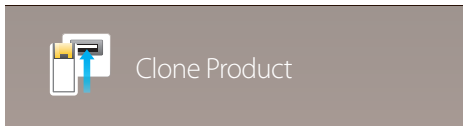

– Hvilket bilde som vises, avhenger av modellen.

Eksporter produktinnstillingene til en USB-enhet, eller last inn innstillingene via en USB-enhet. Dette alternativet er nyttig når du tilordner de samme innstillingene til flere produkter.

Når USB ikke inneholder en duplikatfil

- 1 Koble USB-enheten til en USB-port. Kjør **Clone Product**-funksjonen.
- 2 **No cloning file found on the USB device. Copy system settings from this product to the USB storage device?**-meldingen vises.

Når USB inneholder en duplikatfil

- 1 Koble USB-enheten til en USB-port. Kjør **Clone Product**-funksjonen.
 - 2 **Cloning file found. Please select an option.**-meldingen vises.
 - Kjør **Clone from USB**- eller **Clone to USB**-funksjonen.
 - **Clone from USB**: Bruk innstillingene til USB-enheten på produktet.
 - **Clone to USB**: Kopier produktinnstillingene til USB-enheten.
- Når konfigureringen er fullført, blir produktet automatisk startet på nytt.

ID Settings

HOME  → ID Settings → ENTER 

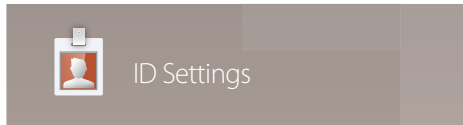

— Hvilket bilde som vises, avhenger av modellen.

Tilordne en ID til et sett.

Trykk på ▲/▼ for å velge et nummer, og trykk på .

Device ID

Angi ID-nummeret til produktet som er koblet til inndatakabelen for mottak av inndatasignaler. (Område: 0~224)

— Angi nummeret du ønsker med nummerknappene på fjernkontrollen.

PC Connection Cable

Velg en måte å koble deg til MDC på for å motta MDC-signalet.

- **RS232C cable**
Kommuniser med MDC via RS232C-stereokabelen.
- **RJ45(LAN) cable**
Kommuniser med MDC via RJ45-kabelen.

Device ID Auto Set

Denne funksjonen gir automatisk et ID-nummer til en enhet tilkoblet via en RS232C-kabel.

Video Wall

HOME  → **Video Wall** → ENTER 



Video Wall

– Hvilket bilde som vises, avhenger av modellen.

Tilpass oppsettet til flere skjermer som er koblet til for å danne en videovegg.

I tillegg viser du en del av hele bildet eller gjentar samme bilde på hver av de tilkoblede skjermene.

For å vise flere bilder ser du i MDC Hjelp eller brukerhåndboken for MagicInfo. Noen modeller støtter kanskje ikke MagicInfo-funksjonen.

Apply to

- **Current Source** (skjermvisning fra en enhet som er koblet til **Source**): Konfigurer videoveggfunksjoner for skjermvisningen fra en ekstern enhet som er koblet til produktet.
- **MagicInfo Player S**: Konfigurer videoveggfunksjoner for innhold som er lagret på produktet i et USB-minne eller SD-kort.

Restriksjoner

— Avspillingen kan innledningsvis være hakkete hvis du spiller av videofiler med forskjellig oppløsning etter hverandre (f.eks. avspilling av 1280 x 720-innhold etter 1920 x 1080-innhold) eller hvis en bildefil og en videofil spilles av etter hverandre.

Video

- Støttet oppløsning
 - 1920 x 1080 @ 24p/30p
 - 1280 x 720 @ 24p/30p/60p
- HEVC og 3D-bilder støttes ikke.

Bilde

- Kompatibelt bildefilformat: Jpeg, png, bmp
- Maksimal oppløsning som støttes
 - jpeg: 15360 x 8640
 - png: 4096 x 4096
 - bmp: 4096 x 4096

Video Wall

Du kan aktivere eller deaktivere **Video Wall**.

For å organisere en videovegg velger du **On**.

- **Off / On**

Horizontal x Vertical

Denne funksjonen deler automatisk en videovegg basert på en matrisekonfigurasjon for videovegg.

Skriv inn videoveggmatrisen.

Videoveggen deles basert på den konfigurerte matrisen. Antall vertikale og horisontale visningsenheter kan være fra 1 til 15.

— En videovegg kan deles inn i maksimalt 225 skjermer.

— Alternativet **Horizontal x Vertical** er bare aktivert når **Video Wall** er angitt til **On**.

Screen Position

For å omorganisere delte skjermer, skal du justere tallet for hvert produkt i matrisen ved hjelp av **Screen Position**-funksjonen.

Hvis du velger **Screen Position**, vises videoveggmatrisen med tallene som er tilordnet produktene som utgjør videoveggen.

Hvis du vil omorganisere produktene, bruk retningstastene på fjernkontrollen til å flytte et produkt til et annet ønsket tall. Trykk på .

- **All Displays:** Tildel skjermposisjoner til alle skjermer. Da behøver du ikke å sette opp videovegg for enkeltskjermer.
- **Current Displays:** Bare tildel skjermposisjon til denne første skjermen.

— Maksimalt 255 skjermer kan ordnes i **Screen Position**.

— Alternativet **Screen Position** er bare aktivert når **Video Wall** er angitt til **On**.

— Hvis du vil bruke denne funksjonen, må du sørge for at **Horizontal x Vertical** er konfigurert.

Format

Velg hvordan bilder skal vises på videoveggen.

- **Full:** Viser bilder i fullskjerm uten sidekanter.
- **Natural:** Viser bilder i opprinnelig sideforhold uten å forstørre eller redusere størrelsen.

— Alternativet **Format** er bare aktivert når **Video Wall** er angitt til **On**.

Network Status

Kontroller den aktuelle nettverks- og Internett-tilkoblingen.

HOME  → **Network Status** → ENTER 



Network Status

– Hvilket bilde som vises, avhenger av modellen.

Picture Mode

HOME  → **Picture Mode** → ENTER 

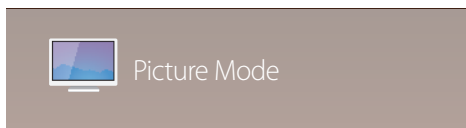

– Hvilket bilde som vises, avhenger av modellen.

Velg en bildemodus (**Picture Mode**) som passer for omgivelsene der produktet skal brukes.

- **Shops & Malls**

Egnet for kjøpesentre.

- Velg enten **Videos/Images** eller **Text**, avhengig av bildemodus.

- **Offices & Schools**

Egnet for kontorer og skoler.

- Velg enten **Videos/Images** eller **Text**, avhengig av bildemodus.

- **Terminals & Stations**

Egnet for bussterminaler og togstasjoner.

- Velg enten **Videos/Images** eller **Text**, avhengig av bildemodus.

- **Video Wall**

Egnet for miljøer hvor videovegger brukes.

- Velg enten **Videos/Images** eller **Text**, avhengig av bildemodus.

- **Calibration**

Innstillingene for lysstyrke, farge, gamma og ensartethet, som kan tilpasses med fargekalibreringsprogrammet **Advanced Color Management** brukes i denne modusen.

- For å bruke **Calibration**-modusen riktig, må du sørge for å konfigurere bildekvalitetsinnstillingene, som lysstyrke, farge, gamma og ensartethet, med fargekalibreringsprogrammet **Advanced Color Management**.
- **Advanced Color Management**-programmet kan lastes ned fra www.samsung.com/displaysolutions.

On/Off Timer

HOME  → On/Off Timer → ENTER 

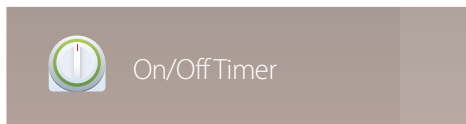

– Hvilket bilde som vises, avhenger av modellen.

— Du må stille klokken før du kan bruke **On/Off Timer**.

On Timer

Angi **On Timer** slik at produktet slår seg på automatisk på et klokkeslag og på en dag som du har valgt.

Strømmen slås på med det angitte volumet eller den angitte inngangskilden.

On Timer: Still tidsuret ved å velge ett av de sju alternativene. Pass på at du angir gjeldende klokkeslett først.

(**On Timer 1 ~ On Timer 7**)

- **Setup:** Velg **Off, Once, Everyday, Mon~Fri, Mon~Sat, Sat~Sun** eller **Manual**.
Hvis du velger **Manual**, kan du velge hvilke dager du ønsker at **On Timer** skal slå på produktet.
 - Haken viser hvilke dager du har valgt.
- **Time:** Angi time og minutt. Skriv inn tall med tallknappene eller Pil opp og Pil ned. Endre tekstfeltene med Pil venstre og Pil høyre.
- **Volume:** Angi ønsket volumnivå. Endre volumnivået med Pil venstre og Pil høyre.
- **Source:** Velg ønsket inngangskilde.
- **Contents** (når **Source** er angitt til **Internal/USB**): Fra USB-enheten eller den interne minneenheten velger du en mappe med innhold som du ønsker å spille av når produktet slås på. Innholdet kan omfatte musikk, bilder og videofiler.

— Denne funksjonen er bare tilgjengelig når en USB er tilkoblet.

— Hvis det ikke er noen musikkfil på USB-enheten, eller hvis du ikke velger en mappe som inneholder en musikkfil, virker ikke Timer-funksjonen som den skal.

— Hvis det er bare én fotofil i USB-en, spilles ikke **Slide Show** av.

— Hvis et mappenavn er for langt, kan du ikke velge mappen.

— Hver USB du bruker, er tilordnet sin egen mappe. Når du bruker mer enn én av samme type USB, må du påse at mappene som er tildelt hver USB, har forskjellig navn.

— Vi anbefaler at du bruker en USB-minnepinne og en multikortleser når du bruker **On Timer**.

— **On Timer**-funksjonen virker kanskje ikke med USB-enheter med innebygd batteri, MP3-spillere eller PMP'er fra enkelte produsenter fordi produktet bruker for lang tid på å gjenkjenne disse enhetene.

Off Timer

Still tidsuret (**Off Timer**) ved å velge ett av de sju alternativene. (**Off Timer 1 ~ Off Timer 7**)

- **Setup:** Velg **Off**, **Once**, **Everyday**, **Mon~Fri**, **Mon~Sat**, **Sat~Sun** eller **Manual**.
Hvis du velger **Manual**, kan du velge hvilke dager du ønsker at **Off Timer** skal slå av produktet.
 - Haken viser hvilke dager du har valgt.
- **Time:** Angi time og minutt. Skriv inn tall med tallknappene eller Pil opp og Pil ned. Endre tekstfeltene med Pil venstre og Pil høyre.

Holiday Management

Tidsuret blir deaktivert i perioder som er spesifisert som ferie.

- **Add Holiday:** Spesifiser perioden du vil legge til som ferie.
Velg start- og sluttdato for ferien som skal legges til, ved hjelp av ▲/▼, og klikk på **Save**.
Perioden blir lagt til på listen over ferier.
 - **Start:** Angi startdatoen for ferien.
 - **End:** Angi sluttdatoen for ferien.
 - **Delete:** Slett valgte elementer fra listen over ferier.
 - **Edit:** Velg et ferieelement og endre datoen.
- **Set Applied Timer:** Angi at **On Timer** og **Off Timer** ikke skal aktiveres på offentlige helligdager.
 - Trykk på  for å velge innstillingene for **On Timer** og **Off Timer** som du ikke ønsker å aktivere.
 - Valgt **On Timer** og **Off Timer** blir ikke aktivert.

Ticker

HOME  → **Ticker** → ENTER 

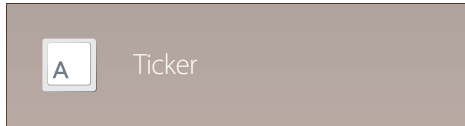

– Hvilket bilde som vises, avhenger av modellen.

Skriv inn tekst mens en video eller et bilde vises, og vis teksten på skjermen.

- **Off / On**
- **Message:** Skriv inn en beskjed som skal vises på skjermen.
- **Time:** Angi at **Start Time** og **End Time** skal vise en **Message**.
- **Font options:** Angi skrifttype og farge på meldingen.
- **Position:** Velg hvilken retning en **Message** skal vises i.
- **Scroll:** Angi **Direction** og **Speed** for rulling av meldingen.
- **Preview:** Forhåndsvis konfigurerte innstillinger for bildetekst.

More settings

HOME  → **More settings** → ENTER 

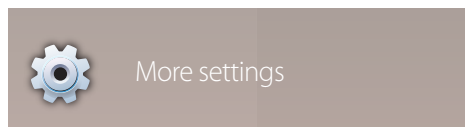

– Hvilket bilde som vises, avhenger av modellen.

Menyen for bildeinnstillinger vises.

URL Launcher

HOME  → URL Launcher → ENTER 

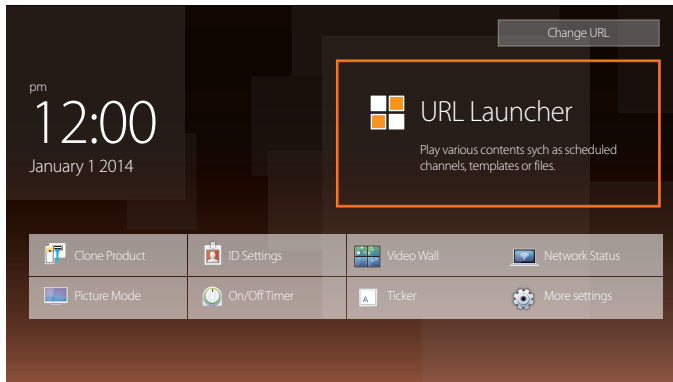

Hvis du ønsker opplysninger om hvordan du bruker **URL Launcher**-funksjonen, kan du kontakte forhandleren der produktet ble kjøpt.

— For å bruke **URL Launcher**-funksjonen må du sette **Play via** til **URL Launcher** i **System**.

— Hvilket bilde som vises, avhenger av modellen.

Skjermjustering

Konfigurer innstillingene for **Picture** (**Backlight**, **Colour Tone**, osv.).

Oppsettet til menyalternativene for **Picture** kan variere avhengig av produktet.

Picture Mode

MENU  → **Picture** → **Picture Mode** → ENTER 

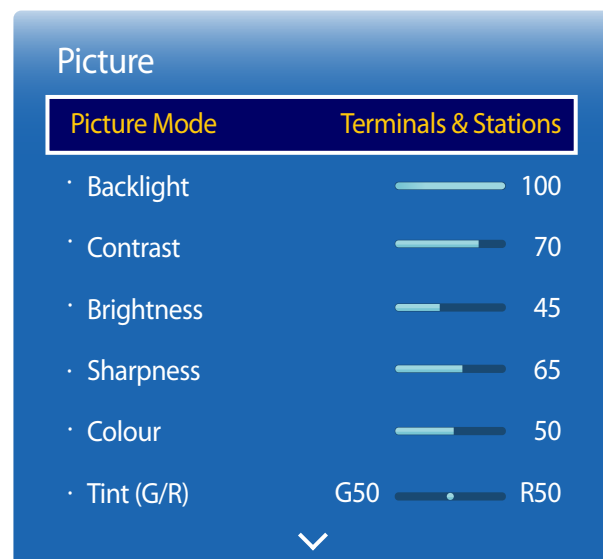

Velg en bildemodus (**Picture Mode**) som passer for omgivelsene der produktet skal brukes.

- **Shops & Malls**
Egnet for kjøpesentre.
 - Velg enten **Videos/Images** eller **Text**, avhengig av bildemodus.
- **Offices & Schools**
Egnet for kontorer og skoler.
 - Velg enten **Videos/Images** eller **Text**, avhengig av bildemodus.
- **Terminals & Stations**
Egnet for bussterminaler og togstasjoner.
 - Velg enten **Videos/Images** eller **Text**, avhengig av bildemodus.
- **Video Wall**
Egnet for miljøer hvor videovegger brukes.
 - Velg enten **Videos/Images** eller **Text**, avhengig av bildemodus.
- **Calibration**
Innstillingene for lysstyrke, farge, gamma og ensartethet, som kan tilpasses med fargekalibreringsprogrammet **Advanced Color Management** brukes i denne modusen.
 - For å bruke **Calibration**-modusen riktig, må du sørge for å konfigurere bildekvalitetsinnstillingene, som lysstyrke, farge, gamma og ensartethet, med fargekalibreringsprogrammet **Advanced Color Management**.
 - **Advanced Color Management**-programmet kan lastes ned fra www.samsung.com/displaysolutions.

– Hvilket bilde som vises, avhenger av modellen.

Backlight / Contrast / Brightness / Sharpness / Colour / Tint (G/R)

MENU  → Picture → ENTER 

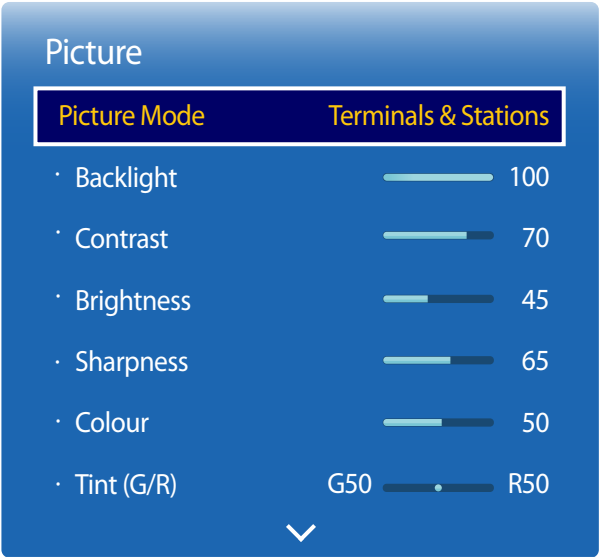

— Hvilket bilde som vises, avhenger av modellen.

Produktet har flere alternativer for justering av bildekvaliteten.

Picture Mode	Picture Mode-innstillinger	Justerbare alternativer
Shops & Malls, Offices & Schools, Terminals & Stations, Video Wall	Videos/Images	Backlight / Contrast / Brightness / Sharpness / Colour / Tint (G/R)
	Text	Backlight / Contrast / Brightness / Sharpness
Calibration		Backlight

- Når du endrer **Backlight, Contrast, Brightness, Sharpness, Colour** eller **Tint (G/R)**, blir skjermmenyen endret i samsvar med dette.
- Du kan justere og lagre innstillinger for hver eksterne enhet du har koblet til en inngang på produktet.
- Reduksjon av bildets lysstyrke reduserer strømforbruket.

Colour Temperature

MENU  → Picture → Colour Temperature → ENTER 

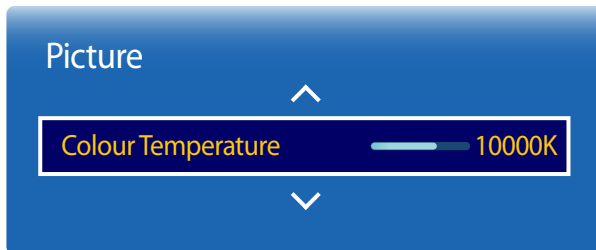

— Hvilket bilde som vises, avhenger av modellen.

Juster fargetemperaturen (rød/grønn/blå). (Område: 2800K–16000K)

— Hvis **Colour Tone** er angitt til **Off**, er **Colour Temperature** deaktivert.

— Hvis **Picture Mode** er angitt til **Calibration**, er **Colour Temperature** deaktivert.

White Balance

MENU  → **Picture** → **White Balance** → ENTER 

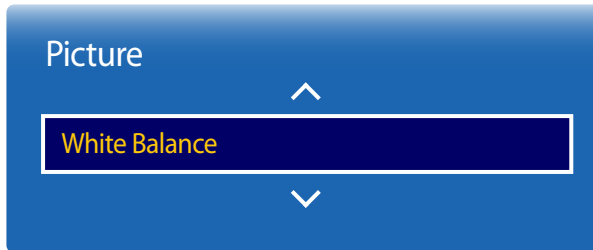

— Hvilket bilde som vises, avhenger av modellen.

2 Point

Juster fargetemperaturen for å få et mer naturlig bilde.

- **R-Offset / G-Offset / B-Offset:** Juster mørkheten til hver farge (rød, grønn, blå).
- **R-Gain / G-Gain / B-Gain:** Juster lysstyrken til hver farge (rød, grønn, blå).
- **Reset:** Egnet for miljøer hvor videovegger brukes.

10 Point

Kontrollerer hvitbalansen i 10 punkts intervaller ved justering av lysstyrken for rødt, grønt og blått.

- **Off / On**

Level: Velg intervall for justering.

Red: Juster nivået for rødt.

Green: Juster nivået for grønt.

Blue: Juster nivået for blått.

Reset: Egnet for miljøer hvor videovegger brukes.

— Det kan hende at noen eksterne enheter ikke støtter denne funksjonen.

— Aktivert når **Picture Mode** er angitt til **Offices & Schools (Videos/Images)**.

Gamma

MENU  → Picture → Gamma → ENTER 



— Hvilket bilde som vises, avhenger av modellen.

Juster primærfargeintensiteten.

— Hvis **Picture Mode** er angitt til **Calibration**, er **Gamma** deaktivert.

Calibrated value

MENU  → Picture → Calibrated value → ENTER 

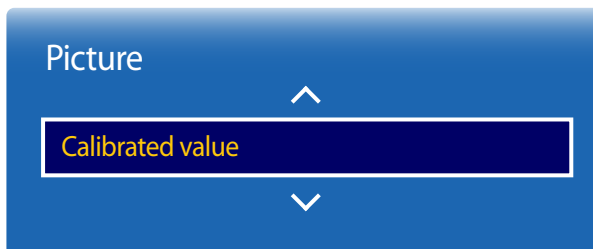

— Hvilket bilde som vises, avhenger av modellen.

Velg hvorvidt innstillingene for lysstyrke, farge, gamma og ensartethet skal tas i bruk med fargekalibreringsprogrammet **Advanced Color Management** for informasjonsmodus og reklamemodus.

- **Don't apply / Apply**

— **Advanced Color Management**-programmet kan lastes ned fra www.samsung.com/displaysolutions.

— Hvis **Picture Mode** er angitt til **Calibration**, er **Calibrated value** deaktivert.

Advanced Settings

MENU  → Picture → Advanced Settings → ENTER 

Advanced Settings

Dynamic ContrastMedium

Black ToneDarker

Flesh Tone0

RGB Only ModeOff

Colour SpaceNative

Motion LightingOff

– Hvilket bilde som vises, avhenger av modellen.

Picture Mode	Picture Mode-innstillinger	Justerbare alternativer
Shops & Malls, Offices & Schools, Video Wall	Videos/Images	Dynamic Contrast / Black Tone / Flesh Tone / RGB Only Mode / Colour Space
	Text	Dynamic Contrast / Black Tone
Terminals & Stations	Videos/Images	Dynamic Contrast / Black Tone / Flesh Tone / RGB Only Mode / Colour Space / Motion Lighting
	Text	Dynamic Contrast / Black Tone

— Hvis **Picture Mode** er angitt til **Calibration**, er **Advanced Settings** deaktivert.

Advanced Settings

Dynamic Contrast Medium

Black Tone Darker

Flesh Tone 0

RGB Only Mode Off

Colour Space Native

Motion Lighting Off

Dynamic Contrast

Juster skjermkontrasten.

- Off / Low / Medium / High

Black Tone

Velg svartnivå for å justere skjermdybden.

- Off / Dark / Darker / Darkest

Flesh Tone

Fremhev rosa **Flesh Tone**.

RGB Only Mode

Viser **Red**, **Green** og **Blue** farge slik at du kan finjustere nyanser og metning.

- Off / Red / Green / Blue

Colour Space

Justerer omfanget og utvalget av farger (fargerom) som er tilgjengelig for å skape bilder.

- Auto / Native / Custom

— Juster **Colour**, **Red**, **Green**, **Blue** og **Reset** ved å angi **Colour Space** til **Custom**.

Motion Lighting

Reduserer strømforbruket ved å redusere skjermens lysstyrke når bildet på skjermen er i bevegelse.

- Off / On

— Hvilket bilde som vises, avhenger av modellen.

Picture Options

MENU  → Picture → Picture Options → ENTER 

Picture Options

Colour Tone

Off

Digital Clean View

Off

MPEG Noise Filter

Off

HDMI Black Level

Normal

Film Mode

Off

Dynamic Backlight

Off

– Hvilket bilde som vises, avhenger av modellen.

Picture Mode	Picture Mode-innstillinger	Justerbare alternativer
Shops & Malls, Offices & Schools, Terminals & Stations, Video Wall	Videos/Images	Colour Tone / Digital Clean View / MPEG Noise Filter / HDMI Black Level / Film Mode / Dynamic Backlight
	Text	Colour Tone / HDMI Black Level / Dynamic Backlight
Calibration		HDMI Black Level / Dynamic Backlight

Picture Options

Colour Tone	Off
Digital Clean View	Off
MPEG Noise Filter	Off
HDMI Black Level	Normal
Film Mode	Off
Dynamic Backlight	Off

— Hvilket bilde som vises, avhenger av modellen.

Colour Tone

Hvis inngangskilden er **PC**, **DVI** eller **HDMI**(PC-tilkobling), **DisplayPort**.

- **Off** / **Cool** / **Standard** / **Warm**

Hvis inngangskilden er **AV**, **Component** eller **HDMI**.

- **Off** / **Cool** / **Standard** / **Warm1** / **Warm2**

— Hvis **Picture Mode** er angitt til **Calibration**, er **Colour Tone** deaktivert.

— Du kan justere og lagre innstillinger for hver eksterne enhet som er koblet til en inngang på produktet.

Digital Clean View

Hvis produktet mottar et svakt kringkastingssignal, kan du aktivere funksjonen **Digital Clean View** for å redusere eventuelle forstyrrelser og dobbeltkonturer som vises på skjermen.

- **Off** / **Low** / **Medium** / **High** / **Auto**

— Mottatt signalstyrke er best når feltet er grønt.

— Når signalet er svakt, prøver du alle alternativene til produktet viser det beste bildet.

MPEG Noise Filter

Reduserer MPEG-støy for å gi forbedret bildekvalitet.

- **Off** / **Low** / **Medium** / **High** / **Auto**

Picture Options

Colour Tone Off

Digital Clean View Off

MPEG Noise Filter Off

HDMI Black Level Normal

Film Mode Off

Dynamic Backlight Off

— Hvilket bilde som vises, avhenger av modellen.

HDMI Black Level

Velger svartnivået på skjermen for å justere skjermdybden.

- Low / Normal

— Bare tilgjengelig i modusene **HDMI** og **DVI** (AV Timing: 480p, 576p, 720p, 1080i, 1080p).

Film Mode

Denne modusen passer til å vise filmer.

Angir at produktet automatisk vil registrere og behandle filmsignaler fra alle kilder og justere bildet for optimal kvalitet.

- Off / Auto1 / Auto2

— Tilgjengelig i **AV**, **Component** (480i / 1080i), **HDMI** (1080i).

Dynamic Backlight

Angi at bakkelysningen skal justeres automatisk for å få best mulig skjermkontrast til forholdene.

- Off / On

— **Dynamic Backlight** er ikke tilgjengelig når inngangskilden er angitt til **PC**, **AV** eller **Component** mens **Video Wall** er **On**.

Picture Size

MENU  → **Picture** → **Picture Size** → ENTER 



— Hvilket bilde som vises, avhenger av modellen.

velg størrelse og sideforhold som vises på skjermen.

Picture Size

— Forskjellige alternativer for skjermjustering vises avhengig av gjeldende inngangskilde.

- **16:9**: Angir bildet til **16:9** bred modus.
- **Zoom1**: Bruk denne for å få moderat forstørrelse. Kutter av toppen og sidene.
- **Zoom2**: Bruk denne for sterkere forstørrelse.
- **Smart View 1**: Reduserer **16:9**-bildet med 50 %.

— **Smart View 1** aktiveres bare i **HDMI**-modus.

- **Smart View 2**: Reduserer **16:9**-bildet med 25%.

— **Smart View 2** aktiveres bare i **HDMI**-modus.

- **Wide Fit**: Forstørrer bildets sideforhold slik at det fyller hele skjermen.
- **4:3**: Angir bildet til grunnleggende (**4:3**) modus.

— Ikke angi produktet til **4:3**-format over lengre tid.

Kantene som vises til venstre og høyre, eller øverst og nederst på skjermen, kan forårsake bildelagring (brennflekker i skjermen) som ikke dekkes av garantien.

- **Screen Fit**: Viser hele bildet uten å kutte bort noe når signalene for **HDMI** (720p / 1080i / 1080p) eller **Component** (1080i / 1080p) brukes.
- **Custom**: Endrer oppløsningen slik at den passer til brukerens preferanser.
- **Original ratio**: Hvis inngangskilden er **PC**, **DVI**, **HDMI**(PC-tilkobling), **DisplayPort** vises videoen i det opprinnelige sideforholdet.

— Tilgjengelige porter kan variere avhengig av modellen.

Position

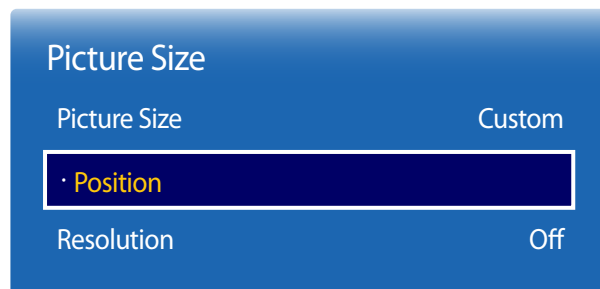

— Hvilket bilde som vises, avhenger av modellen.



Zoom/Position



— Hvilket bilde som vises, avhenger av modellen.

Justerer bildeplasseringen. **Position** er bare tilgjengelig hvis **Picture Size** er angitt til **Zoom1**, **Zoom2**, **Wide Fit**, **Screen Fit** eller **Custom**.

— Følg denne fremgangsmåten hvis du vil bruke **Position**-funksjonen etter å ha valgt **Zoom1**, **Zoom2**, **Wide Fit**, **Screen Fit** eller **Custom**.

- 1 Trykk på ▼ for å velge **Position**. Trykk på .
- 2 Trykk på ▲ eller ▼ for å flytte bildet opp eller ned.
- 3 Trykk på .

Justerer bildets zoom og plassering. Dette alternativet er tilgjengelig når inndatakilden er angitt til **HDMI** (1080i/1080p) eller **Component** (1080i/1080p). **Picture Size** må angis til **Custom** for at alternativet skal være tilgjengelig.

- 1 Trykk på ▼ for å velge **Zoom/Position**. Trykk på .
- 2 Velg **Zoom** eller **Position**. Trykk på .
- 3 Trykk på ▲/▼/◀/▶ for å flytte bildet.
- 4 Trykk på .

— Hvis du vil tilbakestille vinduet til den opprinnelige posisjonen, velger du **Reset** i **Zoom/Position**-skjermbildet. Bildet angis til standardposisjonen.

Resolution

Hvis bildet ikke er normalt selv når oppløsningen til grafikkortet er en av følgende, kan du optimalisere bildekvaliteten ved å velge samme oppløsning for produktet som PCen som bruker denne menyen.

Tilgjengelige oppløsninger: **Off** / **1024x768** / **1280x768** / **1360x768** / **1366x768**

Auto Adjustment

Justerer frekvensverdiene/-posisjonene og finjusterer innstillingene automatisk.

MENU  → **Picture** → **Auto Adjustment** → ENTER 



- Bare tilgjengelig i **PC**-modus.
- Hvilket bilde som vises, avhenger av modellen.

PC Screen Adjustment

MENU  → **Picture** → **PC Screen Adjustment** → ENTER 

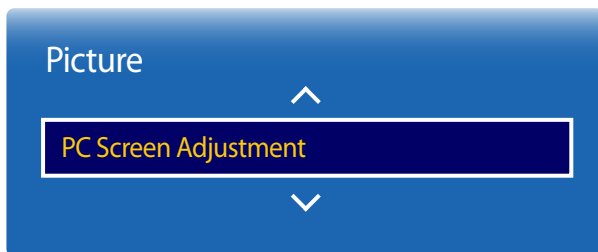

- Bare tilgjengelig i **PC**-modus.
- Hvilket bilde som vises, avhenger av modellen.

- **Coarse / Fine**

Fjerner eller reduserer bildestøy.

Hvis støyen ikke fjernes bare ved finjustering, kan du bruke **Coarse**-funksjonen til å justere frekvensen så godt som mulig (**Coarse**) og finjustere på nytt. Etter at støyen er redusert, omjusterer du bildet slik at det kommer midt på skjermen.

- **Position**

For å justere PC-ens skjermposisjon hvis den ikke er sentrert eller ikke passer produktets skjerm.

Trykk på ▲ eller ▼ for å justere den vertikale posisjonen. Trykk på ◀ eller ▶ for å justere den horisontale posisjonen.

- **Image Reset**

Tilbakestill bildet til standardinnstillingene.

Picture Off

Hvis du velger **Picture Off**, slås skjermen av. Volumet blir ikke deaktivert.

Du slår på skjermen ved å trykke en hvilken som helst knapp med unntak av volumknappen.

MENU  → **Picture** → **Picture Off** → ENTER 

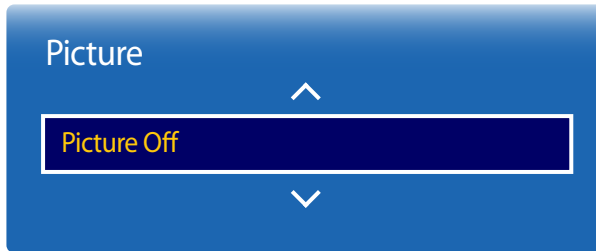

– Hvilket bilde som vises, avhenger av modellen.

Reset Picture

Tilbakestill gjeldende bildemodus til standardinnstillingene.

MENU  → **Picture** → **Reset Picture** → ENTER 

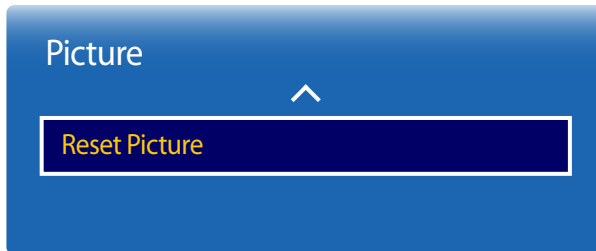

– Hvilket bilde som vises, avhenger av modellen.

OnScreen Display

PIP

MENU  → OnScreen Display → PIP → ENTER 

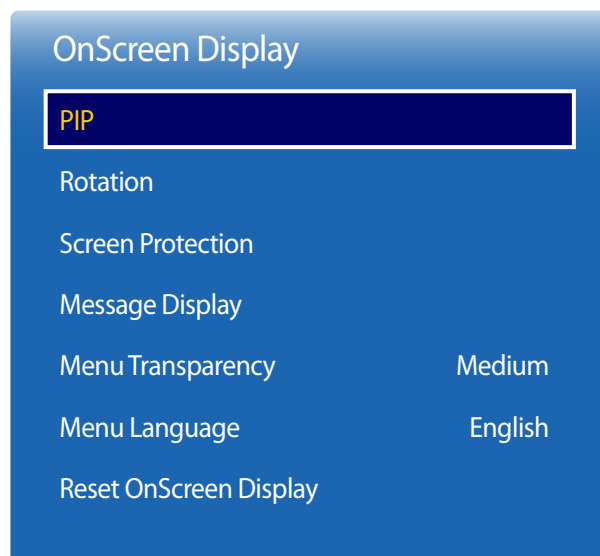

PIP-innstillinger

Bildet fra den eksterne videokilden vil befinne seg på hovedskjermbildet, og bildet fra produktet vil befinne seg på PIP-underbildeskjermbildet.

Hovedbilde

Underbilde

PC

AV / Component / MagicInfo

AV / Component

PC / DisplayPort / HDMI / DVI / MagicInfo

HDMI / DVI / SBB

AV / Component / MagicInfo

MagicInfo

PC / AV / Component / DisplayPort / HDMI / DVI / SBB

- Hvilket bilde som vises, avhenger av modellen.
- Du finner opplysninger om PIP-lyd i instruksjonene for **Sound Select**.
- Hvis du slår av produktet mens det er i PIP-modus, vil PIP-modus fremdeles være aktivt når produktet slås på igjen.
- Du ser kanskje at bildet på PIP-skjermbildet blir litt unaturlig når du bruker hovedskjermbildet til å vise et spill eller karaoke.

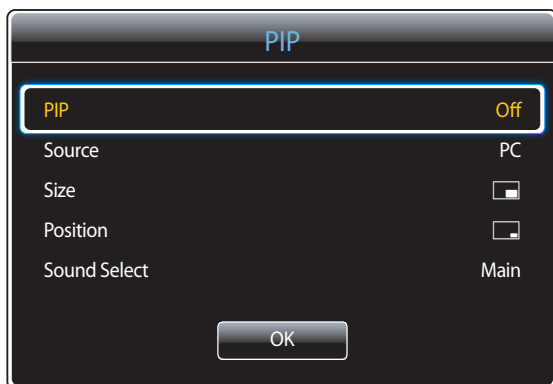

- **PIP (Off / On):** Aktiver eller deaktiver PIP-funksjonen.
- **Source:** Du kan velge en kilde for underbildet.
- **Size** ([icon] [icon] [icon] [icon] [icon] [icon]): Velg en størrelse for underbildet.
- **Position** ([icon] [icon] [icon] [icon] [icon]): Velg en posisjon for underbildet.
— I dobbel ([icon] [icon] [icon] [icon])-modus kan du velge **Position**.
- **Sound Select (Main / Sub):** Du kan velge å lytte til lyden fra **Main**-bildet eller **Sub**-bildet.

– Hvilket bilde som vises, avhenger av modellen.

Rotation

MENU  → **OnScreen Display** → **Rotation** → ENTER 



– Hvilket bilde som vises, avhenger av modellen.

Rotate menu

Konfigurer menyskjermbildet.

- **Landscape**: Vis menyen i liggende modus (standard).
- **Portrait**: Vis menyen i stående modus på høyre side av produktskjermen.

— Bare tilgjengelig i **PC, DVI, HDMI, MagicInfo, DisplayPort**-modus.

Rotate Content

Roter produktskjermens retning.

- **Landscape**: Vis skjermbildet i liggende modus (standard).
- **Portrait**: Vis skjermbildet i stående modus.

— Bare tilgjengelig i **PC, DVI, HDMI** (når en PC er tilkoblet), **DisplayPort**-modus.

Aspect Ratio

Angi at den roterte skjermen skal være enten fullskjerm eller opprinnelig.

- **Full Screen**: Vis den roterte skjermen i fullskjerm.
- **Original**: Vis den roterte skjermen i opprinnelig sideforhold.

— Bare tilgjengelig når **Rotate Content** er angitt til **Portrait**.

— Bare tilgjengelig i **PC, DVI, HDMI** (når en PC er tilkoblet), **DisplayPort**-modus.

Screen Protection

MENU  → OnScreen Display → Screen Protection → ENTER 



— Hvilket bilde som vises, avhenger av modellen.

Auto Protection Time

Hvis skjermen viser et stillbilde i en bestemt periode du definerer, aktiverer produktet skjermspareren for å forhindre at det brenner seg bilder inn i skjermen.

- Off / 2 hours / 4 hours / 8 hours / 10 hours

Screen Burn Protection

For å begrense faren for at bilder skal brenne seg inn i skjermen, er denne enheten utstyrt med **Screen Burn Protection**-teknologi som forhindrer skjermminnbrenning.

Screen Burn Protection flytter bildet litt på skjermen.

Med innstillingen **Screen Burn Protection Time** kan du programmere tiden mellom bevegelsene av bildet i minutter.

Pixel Shift

Minimer skjermminnbrenning ved å flytte pikslene litt horisontalt eller vertikalt.

- **Pixel Shift (Off / On)**
 - **Horizontal**, **Vertical** og **Time** aktiveres bare når **Pixel Shift** er angitt til **On**.
- **Horizontal**: Angir hvor mange piksler skjermen beveger seg horisontalt.
- **Vertical**: Angir hvor mange piksler skjermen beveger seg vertikalt.
- **Time**: Angir tidsintervallet for å foreta henholdsvis horisontal eller vertikal bevegelse.

Tilgjengelige Pixel Shift-innstillinger og optimale innstillinger.

	Tilgjengelige innstillinger	Optimale innstillinger
Horizontal (piksler)	0 ~ 4	4
Vertical (piksler)	0 ~ 4	4
Time (minutt)	1 min ~ 4 min	4 min

— **Pixel Shift**-verdien kan variere etter produktets størrelse (tommer) og modus.

— Hvis du viser et stillbilde eller en **4:3**-visning i en lengre periode, kan det føre til skjermminnbrenning. Dette er ikke en defekt i produktet.

— Hvis **Picture Size** er angitt til **Screen Fit**, er **Pixel Shift** deaktivert.

Screen Burn Protection

Pixel Shift

Timer

Immediate display Off

Side Grey Off

– Hvilket bilde som vises, avhenger av modellen.

Timer

Du kan stille inn tidsuret for **Screen Burn Protection**.

Screen Burn Protection-funksjonen stopper automatisk etter en angitt tidsperiode.

Timer

Off

Repeat: Vis bildemønsteret som forhindrer at bildet brenner seg fast, slik det er angitt i **Mode**, i angitte tidsintervaller (Period).

Interval: Vis bildemønsteret som forhindrer at bildet brenner seg fast, slik det er angitt i **Mode** i en angitt tidsperiode (fra **Start Time** til **End Time**).

— **Mode, Period, Time, Start Time** og **End Time** aktiveres bare når **Timer** er angitt til **Repeat** eller **Interval**.

- **Mode:** Velg hvilket skjermbeskyttelsesmønster som skal vises.

- **Pixel:** Piksler på skjermen veksler kontinuerlig med svart.
- **Rolling bar:** En vertikal linje beveger seg fra venstre til høyre.
- **Fading screen:** Hele skjermen blir lysere, deretter mørkere.

— Mønstrene **Rolling bar** og **Fading screen** vises bare én gang, uansett hvilken gjentakelsesperiode eller tid som er angitt.

- **Period:** Spesifiser intervallet for å aktivere **Screen Burn Protection**.

— Alternativet aktiveres når **Repeat** er valgt for **Timer**.

- **Time:** Angi hvor lenge **Screen Burn Protection** skal være aktivert.

— Aktivert når **Timer** er angitt til **Repeat** og **Mode** er angitt til **Pixel**.

- **Start Time:** Angi starttiden for å aktivere skjermbeskyttelsesfunksjonen.

— Alternativet aktiveres når **Interval** er valgt for **Timer**.

- **End Time:** Angi sluttiden for å deaktivere skjermbeskyttelsesfunksjonen.

— Alternativet aktiveres når **Interval** er valgt for **Timer**.

Screen Burn Protection

Pixel Shift

Timer

Immediate display Off

Side Grey Off

Immediate display

Velg skjermsparereren som skal vises.

- Off / Pixel / Rolling bar / Fading screen



Side Grey

Når skjermen er innstilt til bildeforholdet 4:3, kan du justere lysstyrken til de hvite sidekantene for å beskytte skjermen.

- Off / Light / Dark

– Hvilket bilde som vises, avhenger av modellen.

Message Display

MENU  → OnScreen Display → Message Display → ENTER 

Message Display

Source Info On

No Signal Message On

MDC Message On

Source Info

Velg om kilde-OSD skal vises når inngangskilden endres.

- Off / On

No Signal Message

Velg om intet signal-skjermen skal vises når det ikke registreres et signal.

- Off / On

MDC Message

Velg om MDC-skjermen skal vises når produktet styres av MDC.

- Off / On

– Hvilket bilde som vises, avhenger av modellen.

Menu Transparency

Juster hvor gjennomsiktig menyboksen er.

- **High / Medium / Low**

MENU  → **OnScreen Display** → **Menu Transparency** → ENTER 

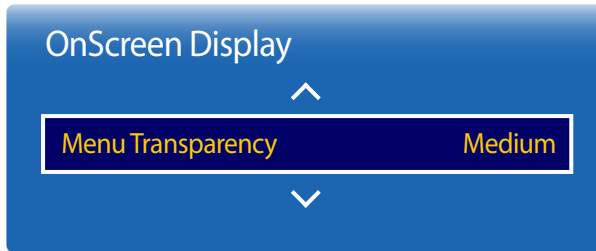



— Hvilket bilde som vises, avhenger av modellen.

Menu Language

Angi menyspråket.

— En endring i språkinnstillingen vil bare gjelde for skjermmenyen. Den vil ikke gjelde andre funksjoner på PCen.

MENU  → **OnScreen Display** → **Menu Language** → ENTER 

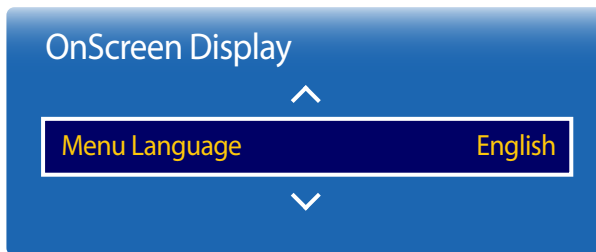

— Hvilket bilde som vises, avhenger av modellen.

Reset OnScreen Display

Dette alternativet returnerer de gjeldende innstillingene under **OnScreen Display** til fabrikkens standardinnstillinger.

MENU  → **OnScreen Display** → **Reset OnScreen Display** → ENTER 

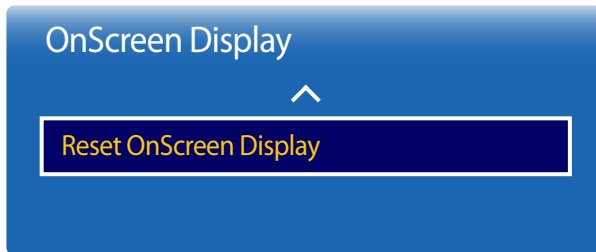

– Hvilket bilde som vises, avhenger av modellen.

Lydjustering

Konfigurer lydinnstillingene (**Sound**) for produktet.

Sound Mode

MENU  → **Sound** → **Sound Mode** → ENTER 

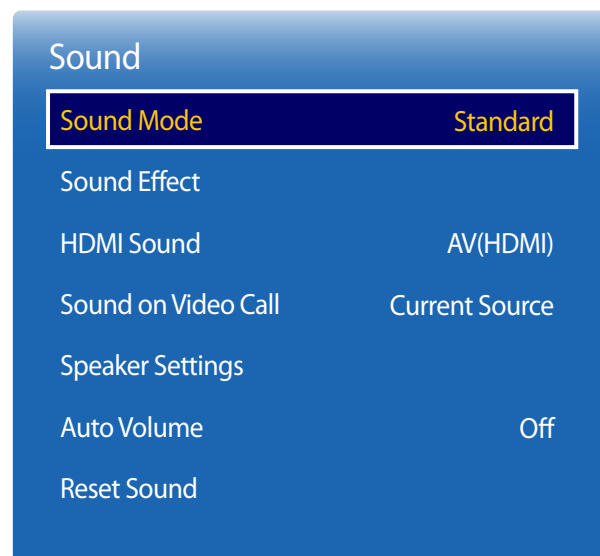

Du kan velge en lydmodus som passer dine personlige preferanser.

- **Standard**: Velger normal lydmodus.
- **Music**: Fremhever musikk fremfor stemmer.
- **Movie**: Gir best lyd for filmer.
- **Clear Voice**: Fremhever stemmer fremfor andre lyder.
- **Amplify**: Øk intensiteten for høyfrekvent lyd, slik at personer med svekket hørsel kan få en bedre lytteopplevelse.

— Hvis **Speaker Settings** er angitt til **External**, er **Sound Mode** deaktivert.

— Hvilket bilde som vises, avhenger av modellen.

Sound Effect

MENU  → **Sound** → **Sound Effect** → ENTER 

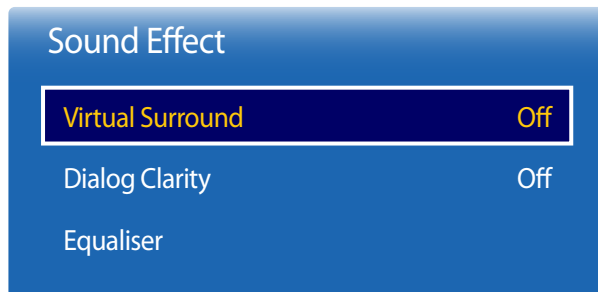

— Hvilket bilde som vises, avhenger av modellen.

Konfigurer din foretrukne lydeffekt for utgangsslyd.

— Hvis **Speaker Settings** er angitt til **External**, er **Sound Effect** deaktivert.

— Bare tilgjengelig når **Sound Mode** er angitt til **Standard**.

Virtual Surround

Denne funksjonen gir en lydopplevelse med virtuell 5.1-kanals surroundlyd gjennom et høyttalerpar med HRTF-teknologi (Head Related Transfer Function).

- **Off / On**

— Gjelder bare for modellene DM40D, DM48D og DM55D.

Dialog Clarity

Med denne funksjonen kan du øke intensiteten for tale over bakgrunnsmusikk eller lydeffekter, slik at dialogen kan høres tydeligere.

- **Off / On**

Equaliser

Bruk **Equaliser** for å tilpasse lydinnstillingen for hver høyttaler.

- **100Hz / 300Hz / 1kHz / 3kHz / 10kHz** (justering av båndbredde): Justerer nivået for bestemte båndbreddefrekvenser.
- **Reset**: Tilbakestiller equalizeren til standardinnstillingene.

HDMI Sound

MENU  → Sound → HDMI Sound → ENTER 

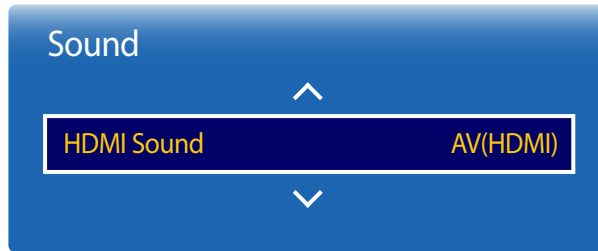

– Hvilket bilde som vises, avhenger av modellen.

Velg om du vil lytte fra **AV(HDMI)** eller **PC(DVI)**.

- **AV(HDMI) / PC(DVI)**

Sound on Video Call

MENU  → Sound → Sound on Video Call → ENTER 

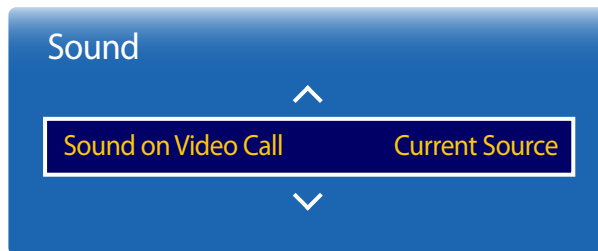

– Hvilket bilde som vises, avhenger av modellen.

Velg hvilken lydutgang som skal brukes under videoanrop.

- **Current Source / Video Call**

Speaker Settings

MENU  → Sound → Speaker Settings → ENTER 

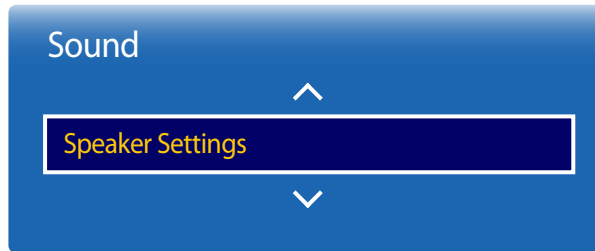

— Hvilket bilde som vises, avhenger av modellen.

Auto Volume

MENU  → Sound → Auto Volume → ENTER 

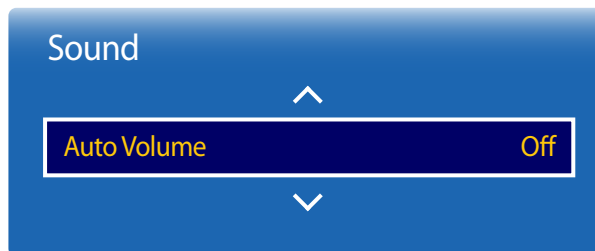

— Hvilket bilde som vises, avhenger av modellen.

TV Sound Output

Hvis du lytter til lydsporet til en kringkasting eller film gjennom en ekstern mottaker, kan det hende at du hører et lydekk som skyldes forskjellen i dekodingshastighet mellom produktets høyttalere og høyttalerne til lydnettverket. Hvis dette skjer, angir du produktet til **External**.

- **External / Internal / Receiver**

— Hvis du angir **Speaker Settings** til **External**, blir produktets høyttalere slått av.

Du hører lyd bare gjennom de eksterne høyttalerne. Hvis **Speaker Settings** er angitt til **Internal**, er både produktets høyttalere og de eksterne høyttalerne slått på. Du vil høre lyden gjennom begge.

— Hvis det ikke finnes noe videosignal, vil lyden fra både produktets høyttalere og de eksterne høyttalerne være dempet.

Volumet kan variere avhengig av kanalen.

Utjevn volumnivået automatisk når du bytter til en annen kanal.

- **Off / Normal / Night**

Normal utjevner volumnivået for hver kanal slik at når du bytter kanal, er volumnivået det samme.

Night utjevner og reduserer volumnivået for hver kanal slik at lyden i kanalene dempes. **Night** er nyttig om natten når du ønsker å holde et lavt lydnivå.

— Hvis du vil bruke volumkontrollen på en tilkoblet lydenhet, angir du **Auto Volume** til **Off**. En endring av volumkontrollen på den tilkoblede kildeenheten får kanskje ingen virkning hvis **Auto Volume** er angitt til **Normal** eller **Night**.

Reset Sound

Hvilket bilde som vises, avhenger av modellen. Tilbakestill alle lydinnstillinger til fabrikkinnstillingene.

MENU  → Sound → Reset Sound → ENTER 

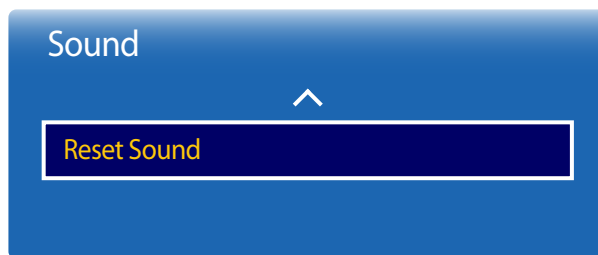

– Hvilket bilde som vises, avhenger av modellen.

Network

Network Status

MENU  → **Network** → **Network Status** → ENTER 

Du kan kontrollere den aktuelle nettverks- og Internett-statusen.



– Hvilket bilde som vises, avhenger av modellen.

Network Settings

MENU  → **Network** → **Network Settings** → ENTER 

Konfigurer nettverksinnstillingene for å bruke ulike Smart Hub-funksjoner, som Internett-søk, innholdsdeling gjennom et hjemmenettverk og funksjonsoppdateringer.

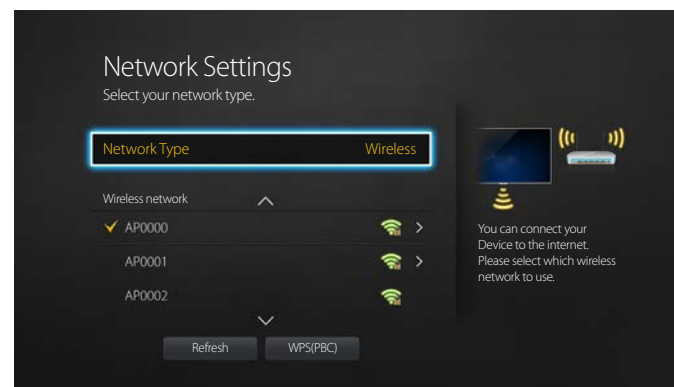

– Hvilket bilde som vises, avhenger av modellen.

Network Type

- **Wireless** / **Wired**

Innstillinger for nettverk (kablet)

Koble til et kablet nettverk

Det finner tre måter å koble produktet til LAN ved hjelp av kabel.

- Du kan koble produktet til LAN ved å bruke en LAN-kabel til å koble LAN-porten på baksiden av produktet til et eksternt modem.
Se diagrammet nedenfor.

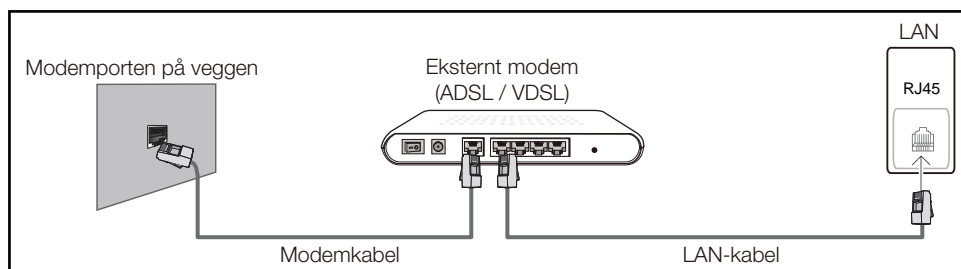

- Du kan koble produktet til LAN ved å koble LAN-porten på baksiden av produktet til en IP-deler som er koblet til et eksternt modem. Bruk LAN-kabel til sammenkoblingen. Se diagrammet nedenfor.

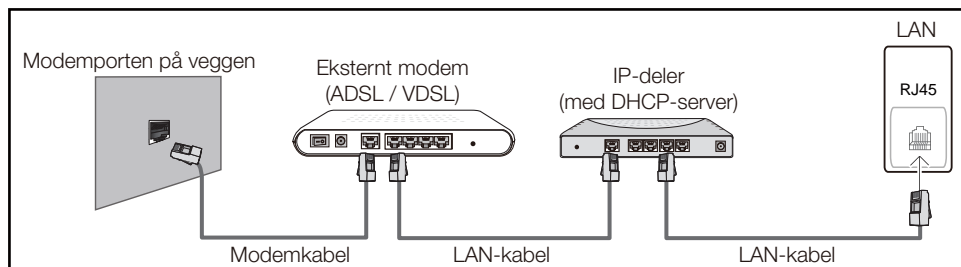

- Avhengig av hvordan nettverket er konfigurert, kan du koble produktet til LAN ved å koble LAN-porten på baksiden av produktet direkte til et veggfestet nettverksuttak ved hjelp av en LAN-kabel. Se diagrammet nedenfor. Merk at vegguttaket er koblet til et modem eller en ruter et annet sted i huset.

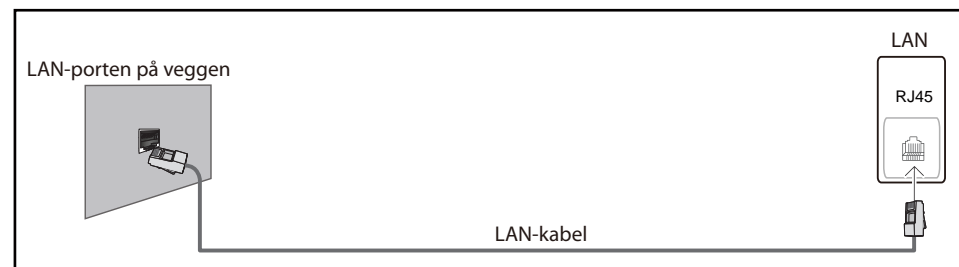

Hvis du har et dynamisk nettverk, bør du bruke et ADSL-modem eller en ruter som støtter DHCP (Dynamic Host Configuration Protocol). Modem og rutere som støtter DHCP, inneholder allerede IP-adressen, subnettmasken, gatewayen og DNS-verdiene som produktet trenger for å få tilgang til Internett, slik at du slipper å skrive dem inn manuelt. De fleste hjemmenettverk er dynamiske nettverk.

Noen nettverk krever en statisk IP-adresse. Hvis nettverket krever en statisk IP-adresse, må du skrive inn IP-adressen, subnettmasken, gatewayen og DNS-verdiene manuelt på produktets skjermbilde for konfigurering av kabler når du kobler deg til nettverket. Ta kontakt med Internett-leverandøren for å få IP-adresse, subnettmaske, gateway og DNS-verdier.

Hvis du har en Windows-maskin, kan du skaffe disse opplysningene via maskinen.

- Du kan bruke ADSL-modem som støtter DHCP hvis nettverket krever en statisk IP-adresse.
- ADSL-modem som støtter DHCP, tillater også bruk av statiske IP-adresser.

Angi at nettverkstilkoblingen skal bruke Internett-tjenester som gjennomføring av programvareoppgraderinger.

Automatisk Network Settings (kablet)

Koble til nettverket via en LAN-kabel.

Kontroller først at en LAN-kabel er koblet til.

Slik foretar du automatisk konfigurasjon

- 1 Angi **Network Type** til **Wired** fra **Network Settings**-siden.
- 2 Trykk på **Connect**-knappen for å starte **Network Settings**.
 - **Connect**-knappen er bare aktivert når LAN-kabelen er koblet korrekt til.
- 3 Skjermbildet for nettverkstest vises og verifiserer nettverkstilkoblingen.

Når tilkoblingen er verifisert, vises meldingen **Wired network and Internet connection completed**.
 - Mislykkes tilkoblingen, må du kontrollere LAN-porttilkoblingen.
 - Hvis verdiene for nettverkstilkobling ikke blir funnet automatisk, eller hvis du vil konfigurere tilkoblingen manuelt, går du til neste del,

Manuelt Network Settings (kablet)

Kontorer kan bruke statiske IP-adresser.

Hvis det er tilfellet, må du be den nettverksansvarlige om IP-adressen, nettverksmasken, gatewayen og adressen til DNS-serveren. Angi disse verdiene manuelt.



Vise nettverkstilkoblingsverdiene

Slik viser du nettverkstilkoblingsverdiene på de fleste Windows-maskiner.

- 1 Høyreklikk på nettverksikonet nederst til høyre på skjermen.

- 2 Klikk på Status på hurtigmenyen som vises.
- 3 Klikk på **Støtte**-fanen i dialogboksen som vises.
- 4 Klikk på **Details** på **Support**-fanen. Nettverkstilkoblingsverdiene vises.

Slik foretar du manuell konfigurasjon

- 1 Angi **Network Type** til **Wired** fra **Network Settings**-siden.
- 2 Trykk på **Connect**-knappen for å starte **Network Settings**.
 - **Connect**-knappen er bare aktivert når LAN-kabelen er koblet korrekt til.
- 3 Skjermbildet for nettverkstest vises, og verifisering starter. Trykk på **Stop**. Verifisering stopper.
- 4 Velg **IP Settings** i skjermbildet for nettverkstilkobling. Skjermbildet **IP Settings** vises.
- 5 Velg det øverste feltet, trykk på  og angi deretter **IP Settings** til **Enter manually**. Gjenta prosessen for hvert felt i **IP Address**.
 - Hvis du angir **IP Settings** til **Enter manually**, endres **DNS Setting** automatisk til **Enter manually**.
- 6 Når du er ferdig, velger du **OK** nederst på siden. Deretter trykker du på . Skjermbildet for nettverkstest vises, og verifisering starter.
- 7 Når tilkoblingen er verifisert, vises meldingen **Wired network and Internet connection completed**.

Innstillinger for nettverk (trådløst)

Koble til et trådløst nettverk

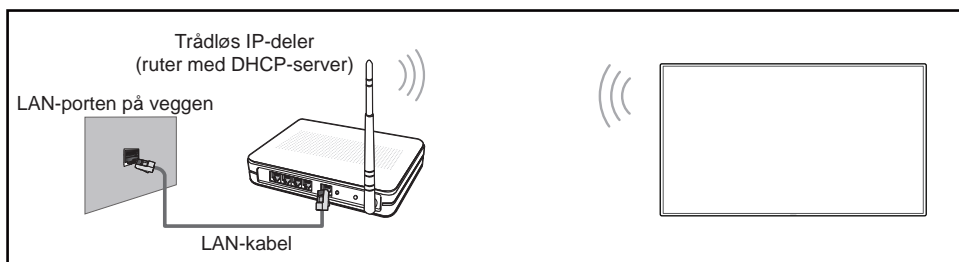

Samsung anbefaler å bruke IEEE 802.11n. Når du spiller av video via en nettverkstilkobling, kan dette medføre at avspillingen blir ujevn.

- Velg en ledig kanal til den trådløse IP-deleren. Hvis kanalen som er valgt til den trådløse IP-deleren, brukes av annet utstyr i nærheten, kan dette føre til forstyrrelser og kommunikasjonssvikt.
- Produktet støtter bare følgende sikkerhetsprotokoller for trådløse nettverk
Hvis du velger 802.11n-modus for ren høy gjennomstrømning (Greenfield) og krypteringstypen er satt til WEP, TKIP eller TKIP AES (WPS2Mixed) på tilgangspunktet eller den trådløse ruter, støtter ikke Samsung-produkter en tilkobling som er i samsvar med nye sertifiseringsspesifikasjoner for Wi-Fi.
- Hvis den trådløse ruter støtter WPS (Wi-Fi Protected Setup), kan du koble deg til nettverket via PBC (Push Button Configuration) eller PIN (Personal Identification Number). WSP vil automatisk konfigurere SSID- og WPA-nøkkelen i en av modusene.
- Tilkoblingsmetoder: Den trådløse nettverkstilkoblingen kan installeres på tre måter.
Automatisk oppsett (ved hjelp av Auto Network Search-funksjonen), manuelt oppsett, **WPS(PBC)**

Automatisk nettverksoppsett (trådløst)

De fleste trådløse nettverk har et valgfritt sikkerhetssystem som forutsetter at enheter som har tilgang til nettverket, sender en kryptert sikkerhetskode, kalt tilgangskode eller **Security Key**. **Security Key** er basert på et passord, dvs. et ord eller en serie bokstaver og tall av bestemt lengde du ble bedt om å skrive inn da du konfigurerte sikkerheten for det trådløse nettverket. Hvis du konfigurerer nettverkstilkoblingen på denne måten og har en **Security Key** til det trådløse nettverket, må du skrive inn passordet under den automatiske eller manuelle oppsettprosessen.

Slik foretar du automatisk konfigurasjon

- 1 Angi **Network Type** til **Wireless** fra **Network Settings**-siden.
- 2 **Network**-funksjonen søker etter tilgjengelige trådløse nettverk. Etterpå vises en liste over tilgjengelige nettverk.
- 3 På listen over nettverk trykker du på ▲ eller ▼ for å velge et nettverk. Deretter trykker du på ↗ to ganger.
 - Hvis den ønskede trådløse ruter ikke vises, velg **Refresh** for å søke på nytt.
 - Hvis du ikke finner ruter etter at du har prøvd på nytt, trykker du på **Stop**-knappen. **Add Network**-knappen vises.
Velg **Add Network** for å legge til en trådløs ruter du kan koble til.
- 4 Hvis skjermbildet **Enter password** vises, går du til trinn 5. Hvis du velger en trådløs ruter som ikke har sikkerhet, går du til trinn 7.
- 5 Hvis ruter har sikkerhet, angir du **Enter password**. (sikkerhetskode eller PIN-kode).

- 6 Etterpå flytter du markøren til **Done** med høyrepilen og trykker deretter på . Skjermbildet for nettverkstilkobling vises, og verifisering starter.

— Det er opprettet tilkobling til ruter, men du får ikke tilgang til Internett.

- 7 Når tilkoblingen er verifisert, vises meldingen **Your wireless network and Internet connection are setup and ready to use.**

Manuelt nettverksoppsett (trådløst)

Kontorer kan bruke statiske IP-adresser.



Hvis det er tilfellet, må du be den nettverksansvarlige om IP-adressen, nettverksmasken, gatewayen og adressen til DNS-serveren. Angi disse verdiene manuelt.

Vise nettverkstilkoblingsverdiene

Slik viser du nettverkstilkoblingsverdiene på de fleste Windows-maskiner.

- 1 Høyreklikk på nettverksikonet nederst til høyre på skjermen.
- 2 Klikk på Status på hurtigmenyen som vises.
- 3 Klikk på **Støtte**-fanen i dialogboksen som vises.
- 4 Klikk på **Details** på **Support**-fanen. Nettverkstilkoblingsverdiene vises.

Slik foretar du manuell konfigurasjon



- 1 Angi **Network Type** til **Wireless** fra **Network Settings**-siden.
- 2 **Network**-funksjonen søker etter tilgjengelige trådløse nettverk. Etterpå vises en liste over tilgjengelige nettverk.
- 3 På listen over nettverk trykker du på ▲ eller ▼ for å velge et nettverk. Deretter trykker du på  to ganger.
 - Hvis den ønskede trådløse ruter ikke vises, velg **Refresh** for å søke på nytt.
 - Hvis du ikke finner ruter etter at du har prøvd på nytt, trykker du på **Stop**-knappen. **Add Network**-knappen vises.
Velg **Add Network** for å legge til en trådløs ruter du kan koble til.
- 4 Hvis skjermbildet **Enter password.** vises, går du til trinn 5. Hvis du velger en trådløs ruter som ikke har sikkerhet, går du til trinn 7.
- 5 Hvis ruter har sikkerhet, angir du **Enter password.** (sikkerhetskode eller PIN-kode).
- 6 Etterpå flytter du markøren til **Done** med høyrepilen og trykker deretter på . Skjermbildet for nettverkstilkobling vises, og verifisering starter.
- 7 Velg **Stop** mens det blir gjort forsøk på nettverkstilkoblinger. Dette stopper tilkoblingen.
- 8 Velg **IP Settings** i skjermbildet for nettverkstilkobling. Skjermbildet **IP Settings** vises.
- 9 Velg det øverste feltet, trykk på  og angi deretter **IP Settings** til **Enter manually.** Gjenta prosessen for hvert felt i **IP Address.**
 - Hvis du angir **IP Settings** til **Enter manually**, endres **DNS Setting** automatisk til **Enter manually.**

-
- 10 Når du er ferdig, velger du **OK** nederst på siden. Deretter trykker du på . Skjermbildet for nettverkstest vises, og verifiseringen starter.
 - 11 Når tilkoblingen er verifisert, vises meldingen **Your wireless network and Internet connection are setup and ready to use.**

WPS(PBC)

Oppsett med WPS(PBC)

Slik gjør du hvis ruterens har en **WPS(PBC)**-knapp.

- 1 Angi **Network Type** til **Wireless** fra **Network Settings**-siden.
- 2 Velg **WPS(PBC)**, trykk på  og trykk deretter på  på nytt.
- 3 Trykk på **WPS(PBC)**-knappen på ruterens innen 2 minutter. Produktet registrerer automatisk alle nødvendige nettverksinnstillingsverdier og kobler seg til nettverket.
- 4 Skjermbildet for nettverkstilkobling vises, og nettverket er konfigurert.

Hvis du skal bruke denne funksjonen, må den mobile enheten være støttet av **Wi-Fi Direct**.

Wi-Fi Direct

MENU → **Network** → **Wi-Fi Direct** → **ENTER**

Angi for å koble produktet til trådløse mobile enheter. Med denne funksjonen kan du koble trådløse mobile enheter direkte til produktet uten å bruke en ruter.

Slik kobler du en mobil enhet sammen med produktet ved hjelp av Wi-Fi Direct:

- 1 Gå til skjermbildet **Wi-Fi Direct**. Produktet vil da begynne å lete etter enheter.
- 2 Slå på **Wi-Fi Direct**-funksjonen på enheten. Velg ønsket Wi-Fi-enhet.
 - PBC (Push Button Configuration): Trykk på **WPS(PBC)**-knappen på Wi-Fi-enheten innen 2 minutter. Produktet registrerer automatisk alle nødvendige nettverksinnstillingsverdier og kobler seg til nettverket.
 - **PIN**: Legg inn den viste **PIN**-koden på enheten.

— Hvis du vil koble fra enheten, velger du den tilkoblede Wi-Fi-enheten og velger deretter **Disconnected**.

Multimedia Device Settings

MENU → **Network** → **Multimedia Device Settings** → **ENTER**

Tillat at andre enheter, for eksempel smarttelefoner og nettbrett og nettbrett i nettverket, deler innhold med produktet.

Screen Mirroring

MENU  → **Network** → **Screen Mirroring** → ENTER 

Koble en mobil enhet som støtter speilfunksjonen, til produktet. Dette gjør at skjermen og lyden fra den mobile enheten sendes ut gjennom produktet. Speiling betyr at skjermen og lyden fra en mobil enhet vises på en skjermenhet.

- Hvis du vil bruke **Screen Mirroring**, må du sørge for at den mobile enheten støtter speilfunksjoner, som AllShare Cast, WiDi (versjon 3.5 eller nyere) og Miracast. Gå til nettstedet til produsenten av den mobile enheten for å se om speilfunksjonen støttes.
- Skjerm- eller lydutdataen kan være ujevn hvis nettverket er overbelastet.

Screen Mirroring

Kjør speilfunksjonen fra den mobile enheten. Den mobile enheten vil automatisk søke opp og vise produktet i en liste.

- Hvis den mobile enheten ikke kan kobles til produktet, slå dem av og på igjen. Prøv deretter på nytt.

Screen Mirroring Device Manager

Godkjenn/avvis en tilkoblingsforespørsel.

Server Network Settings

MENU  → **Network** → **Server Network Settings** → ENTER 

Connect to server

Hvis du skal kjøre **Player**, må du koble deg til et nettverk.

- Hvis alternativet **SSL** er aktivert, blir serveren konfigurert til å bruke **https**, og dataoverføring blir kryptert.
- Skriv inn serverens IP-adresse og portnummer. Bruk 7001 som portnummer. (Hvis du ikke kan koble deg til serveren med portnummer 7001, kan du be serveradministrator finne riktig portnummer og deretter endre portnummeret.)

MagicInfo Mode

Velg egnet **MagicInfo Mode**, avhengig av miljøet der produktet skal brukes.

- **MagicInfo**

Server Access

Velg en metode for tilkobling til servernettverket.

- **Allow / Deny**

FTP Mode

Angi FTP-driftsmodusen.

- **Active / Passive**

Device Name

MENU  → **Network** → **Device Name** → **ENTER** 

Velg eller angi et enhetsnavn.

Dette navnet kan vises på nettverkets fjernkontroller over nettverket.

System

Setup

MENU  → **System** → **Setup** → ENTER 

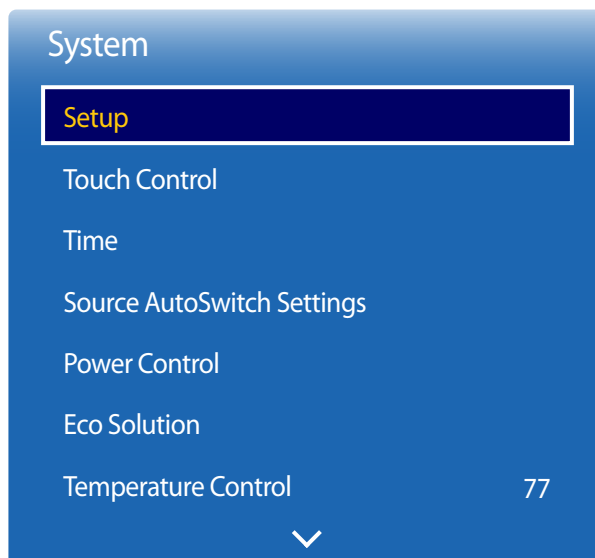

– Hvilket bilde som vises, avhenger av modellen.

De første innstillingene (System)

Når du har slått på produktet for første gang, konfigurerer du grunninnstillinger som språk, kanal og tid. Trykk på knappen .

— Angi den firesifrede PIN-koden. Standard PIN-kode er 0-0-0-0.

Hvis du ønsker å endre PIN-koden, bruker du funksjonen **Change PIN**.

1 Velge språk

Trykk på ▲ eller ▼, og deretter på . Angi språk for OSD-menyen.

2 Rotate menu

Konfigurer menysidens retning.

– **Landscape / Portrait**

3 Network Settings

Konfigurer nettverkstilkoblingen. Trykk på  for å starte. Hvis du ikke kjenner nettverkskonfigurasjonen, eller hvis du vil konfigurere senere, velger du **Skip**. Du kan konfigurere nettverkstilkoblingen senere ved å bruke **Network**-menyen.

4 Clock Set

Angi gjeldende dato og tid, og velg deretter **Next**.

5 Play via

Velg egnet avspillermodus til det som passer best til miljøet der produktet skal brukes.

— Trinnet for innstilling av **Play via** vises bare når du er koblet til nettverket.

6 Setup Complete

Congratulations! Setup is complete and you're ready to get started.

Hvis du vil se på TV ved hjelp av produktet nå, velger du **OK**.

Touch Control

MENU  → **System** → **Touch Control** → ENTER 

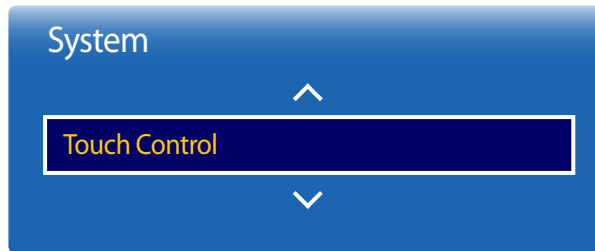

— Hvilket bilde som vises, avhenger av modellen.

Konfigurer funksjoner som er relatert til berøringskontroll.

Admin Menu Lock

Angi **Admin Menu Lock** for å vise menyen for administratorinnstillinger når du trykker på og holder fingeren på skjermen.

- **Off / On**

— Sett på overleggssettet for berøringsskjerm (selges separat) hvis du vil bruke **Touch Control**-funksjonen.

Time

MENU  → **System** → **Time** → ENTER 

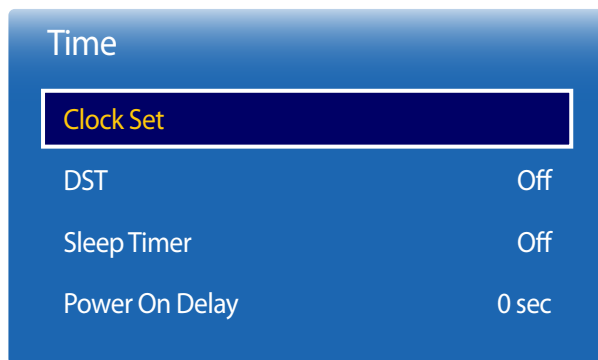

— Hvilket bilde som vises, avhenger av modellen.

Du kan konfigurere **Clock Set** eller **Sleep Timer**. Du kan også angi at produktet automatisk kan slå seg på eller av til en bestemt tid med **Timer**-funksjonen.

— Trykk på **INFO**-knappen hvis du vil vise gjeldende tid.

Clock Set

Velg **Clock Set**. Velg **Date** eller **Time**, og trykk deretter på .

Skriv inn tall med tallknappene, eller trykk på Pil opp og Pil ned. Flytt fra ett tekstfelt til det neste med Pil venstre og Pil høyre. Trykk på  når du er ferdig.

— Du kan angi **Date** og **Time** direkte ved å trykke på tallknappene på fjernkontrollen.

DST

Slår DST-funksjonen (Daylight Saving Time) av eller på.

Off / On

- **Start Date:** Angi startdato for DST.
- **End Date:** Angi sluttdato for DST.
- **Time Offset:** Velg riktig tidsforskjell for din tidssone.

Sleep Timer

Slår automatisk av produktet etter et forvalgt tidsrom.

(**Off / 30 min / 60 min / 90 min / 120 min / 150 min / 180 min**)

— Velg et tidsrom med Pil opp og Pil ned, og trykk deretter på . Du kan avbryte **Sleep Timer** ved å velge **Off**.

Power On Delay

Når flere produkter kobles til, må du justere påslåingstiden for hvert produkt for å forhindre overbelastning (innen området 0–50 sekunder).

Source AutoSwitch Settings

MENU  → System → Source AutoSwitch Settings → ENTER 

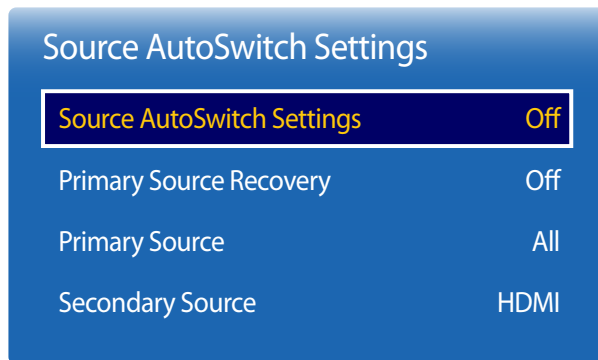

— Hvilket bilde som vises, avhenger av modellen.

Hvis du slår på skjermen med **Source AutoSwitch Settings On** og forrige videokildevalg ikke er aktivt, vil skjermen automatisk søke etter andre videoinngangskilder for aktiv video.

Source AutoSwitch Settings

Når **Source AutoSwitch Settings** er **On**, blir det automatisk søkt etter aktiv video i skjermens videokilde.

Valget **Primary Source** vil bli aktivert hvis gjeldende videokilde ikke gjenkjennes.

Valget **Secondary Source** blir inaktivt hvis ingen primær videokilde er tilgjengelig.

Hvis verken den primære eller sekundære inngangskilden gjenkjennes, utfører skjermen to søk etter en aktiv kilde, hvert søk kontrollerer den primære og deretter den sekundære kilden. Hvis begge søkene mislykkes, returnerer skjermen til den første videokilden og viser en melding om at det ikke finnes noe signal.

Når valget **Primary Source** er angitt til **All**, søker skjermen etter alle videokildeinngangene to ganger etter hverandre mens den ser etter en aktiv videokilde, og returnerer tilbake til den første videokilden i rekkefølgen hvis ingen video blir funnet.

Primary Source Recovery

Velg om den valgte primærinndatakilden skal gjenopprettes når en primærinndatakilde kobles til.

— Funksjonen **Primary Source Recovery** deaktiveres hvis **Primary Source** angis til **All**.

Primary Source

Angi **Primary Source** for den automatiske inngangskilden.

Secondary Source

Angi **Secondary Source** for den automatiske inngangskilden.

Power Control

MENU  → **System** → **Power Control** → ENTER 

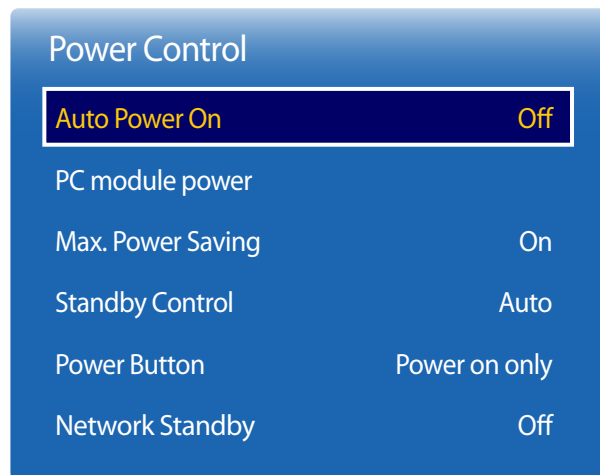

— Hvilket bilde som vises, avhenger av modellen.

Auto Power On

Denne funksjonen slår automatisk på produktet med en gang det plugges i. Du trenger ikke trykke på strømknappen.

- **Off / On**

PC module power

PC-modulen kan skrus av/på uavhengig av skjermen.

Synced power-on

Hvis du vil slå på PC-modulen uten å slå på LFD, velger du **Off**.

- **Off / On**

Synced power-off

Hvis du vil slå av LFD uten å slå av PC-modulen, velger du **Off**.

- **Off / On**

Max. Power Saving

Slår av produktet for å redusere strømforbruket når PCen ikke har vært i bruk i en bestemt periode.

- **Off / On**

— Bare tilgjengelig i **PC, DVI, HDMI, DisplayPort**-modus.

Power Control

Auto Power On Off

PC module power

Max. Power Saving On

Standby Control Auto

Power Button Power on only

Network Standby Off

— Hvilket bilde som vises, avhenger av modellen.

Standby Control

Du kan angi at skjermens standbymodus skal brukes når et inngangssignal mottas.

- **Auto**
Strømsparingsmodus aktiveres hvis ingen inngangssignaler registreres selv om en kildeenhet er koblet til skjermen.
Meldingen **No Signal** vises hvis det ikke er koblet til noen kildeenhet.
- **Off**
Meldingen **No Signal** vises hvis det ikke registreres noen inngangssignaler.
 - Alternativet **Standby Control** er bare aktivert når **Source** er angitt til **PC**, **DVI**, **HDMI** eller **DisplayPort**.
 - Hvis **No Signal** vises selv om en kildeenhet er tilkoblet, kontrollerer du kabeltilkoblingen.
 - Hvis **No Signal Message** er angitt til **Off**, vises ikke meldingen **No Signal**.
I slike tilfeller angir du **No Signal Message** til **On**.
- **On**
Strømsparingsmodus aktiveres hvis det ikke registreres noen inngangssignaler.

Power Button

Strømknappen kan stilles til å enten slå på strømmen eller slå på/av strømmen.

- **Power on only**: Angi strømknappen til å slå på strømmen.
- **Power on and off**: Angi strømknappen til å slå på/av strømmen.

Network Standby

Denne funksjonen holder nettverksstrømmen på når produktet slås av.

- **Off / On**

Eco Solution

MENU  → System → Eco Solution → ENTER 

Eco Solution	
Energy Saving	Off
Eco Sensor	Off
Screen Lamp Schedule	Off
No Signal Power Off	Off
Auto Power Off	4 hours

— Hvilket bilde som vises, avhenger av modellen.

Energy Saving

Reduser strømforbruket ved å justere lysstyrken på skjermen.

- Off / Low / Medium / High

Eco Sensor

For å spare mer strøm tilpasser bildeinnstillingene seg automatisk lyset i rommet.

- Off / On

— Hvis du justerer innstillingen for **High** under **Picture** mens **Eco Sensor** er på, blir **Off** deaktivert.

Min. Backlight

Når **Eco Sensor** er **On**, kan du justere minimumslysstyrken for skjermen manuelt. **Min. Backlight** er den mørkeste bakgrunnslysmodusen. Kontroller at innstillingen for **Min. Backlight** er lavere enn innstillingen for **Backlight**.

— Hvis **Eco Sensor** er **On**, kan skjermens lysstyrke endre seg (bli litt mørkere eller lysere) avhengig av lysstyrken i omgivelsene.

Screen Lamp Schedule

Justerer lysstyrken i panelet. En verdi opp mot 100 gjør panelet lysere.

- Off / On

Eco Solution

Energy Saving Off

Eco Sensor Off

Screen Lamp Schedule Off

No Signal Power Off Off

Auto Power Off 4 hours

— Hvilket bilde som vises, avhenger av modellen.

Temperature Control

MENU  → System → Temperature Control → ENTER 

System

Temperature Control

77

— Hvilket bilde som vises, avhenger av modellen.

No Signal Power Off

Spar strøm ved å slå av enheten når det ikke mottas noe signal fra noen kilde.

- Off / 15 min / 30 min / 60 min

— Deaktiveres når en tilkoblet PC står i økomodus.

— Produktet vil slå seg automatisk av på et angitt tidspunkt. Tidspunktet kan endres etter ønske.

Auto Power Off

Produktet slår seg automatisk av hvis du ikke trykker på en knapp på fjernkontrollen eller på produktets frontpanel innen angitte timer for å forhindre overoppvarming.

- Off / 4 hours / 6 hours / 8 hours

Denne funksjonen registrerer den interne temperaturen til produktet. Du kan spesifisere temperaturområdet som er godtatt. Standardtemperaturen er satt til 77 °C.

Den anbefalte driftstemperaturen for dette produktet er 75–80 °C (basert på en omgivelsestemperatur på 40 °C).

— Skjermen blir mørkere hvis den gjeldende temperaturen overstiger den spesifiserte temperaturgrensen. Hvis temperaturen fortsetter å stige, slås produktet av for å hindre overoppheting.

Device Manager

MENU  → System → Device Manager → ENTER 

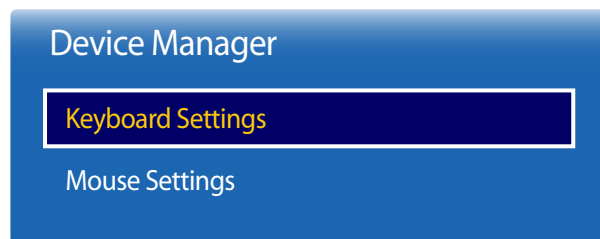

— Hvilket bilde som vises, avhenger av modellen.

Konfigurer alternativer for eksterne enheter som er koblet til en inngang på produktet.

Keyboard Settings

Konfigurer innstillinger for tastaturtilkobling eller alternativer for et tilkoblet tastatur.

Select Keyboard

Velg hvilket av de tilgjengelige tilkoblede tastaturene du vil bruke.

— Det er mulig å bruke bare ett tilkoblet tastatur.

Keyboard Options

— Avhengig av landet.

Keyboard Language

Angi inngangsspråk for tastaturet.

Keyboard type

Angi tastaturtype.

Switch Input Language

Konfigurer tastekombinasjonen for å endre inngangsspråk.

Device Manager

Keyboard Settings

Mouse Settings

— Hvilket bilde som vises, avhenger av modellen.

Mouse Settings

Select Mouse

Konfigurer innstillinger for mustilkobling eller alternativer for tilkoblede musenheter.

— Selv om du har flere tilkoblede musenheter, kan kun én mus brukes.

Mouse Options

— Avhengig av landet.



Primary Button

Velg en knapp på musen som skal utføre grunnleggende funksjoner (klikk og angi).

Pointer Speed

Angi hastigheten på muspekeren.

Play via

MENU  → **System** → **Play via** → ENTER 



— Hvilket bilde som vises, avhenger av modellen.

Velg egnet **Play via**-modus, avhengig av miljøet der produktet skal brukes.

Startskjermen kan være annerledes, avhengig av innstillingen.

- **MagicInfo / URL Launcher**

Change PIN

MENU  → **System** → **Change PIN** → ENTER 

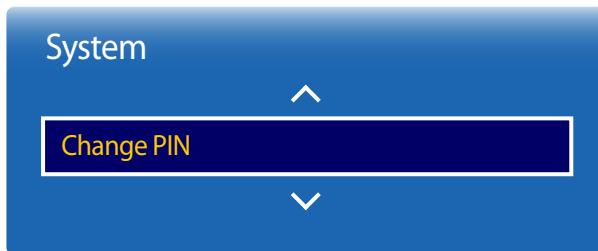

— Hvilket bilde som vises, avhenger av modellen.

Skjermbildet **Change PIN** vises.

Velg 4 siffer for PIN-koden og skriv dem inn i **Enter New PIN**. Skriv de samme 4 sifrene én gang til i **Confirm New PIN**.

Når Confirm-skjermbildet forsvinner, trykker du på **Close**. Produktet har lagret den nye PIN-koden.

— Standard passord: 0 - 0 - 0 - 0

General

MENU  → **System** → **General** → ENTER 

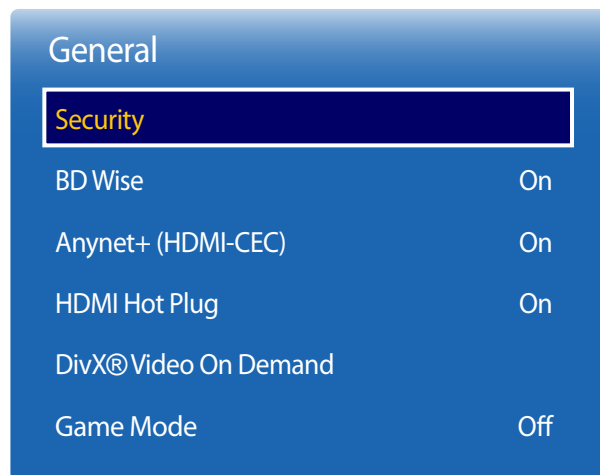

— Hvilket bilde som vises, avhenger av modellen.

Security

Konfigurer sikkerhetsinnstillinger for kringkastingskanaler.

Safety Lock

Det angir sikker låsefunksjon.

- **Off / On**

Alle menyene og knappene på produktet og fjernkontrollen, unntatt **LOCK**-knappen på fjernkontrollen, låses med **Safety Lock**-funksjonen.

Hvis du vil låse opp menyene og knappene, trykker du på **LOCK**-knappen og skriver deretter inn passordet (standardpassord: 0 - 0 - 0 - 0).

Button Lock

Denne menyen kan brukes til å låse knappene på produktet.

Bare fjernkontrollen kan kontrollere produktet hvis **Button Lock** er angitt til **On**.

- **Off / On**

USB Auto Play Lock

Lås USB-minneenheter slik at de ikke blir automatisk registrert.

- **Off / On**

BD Wise

Gir optimal bildeklaritet for Samsung DVD, Blu-ray og Home Theater-produkter som støtter **BD Wise**. Når **BD Wise** slås **On**, blir bildemodusen automatisk endret til optimal oppløsning.

- **Off / On**

— Tilgjengelig når du kobler til Samsung-produkter som støtter **BD Wise** via en HDMI-kabel til produktet.

— Funksjonen **BD Wise** aktiveres bare når en kildeenhet med funksjonen **BD Wise** kobles til.

General

Security

BD Wise On

Anynet+ (HDMI-CEC) On

HDMI Hot Plug On

DivX® Video On Demand

Game Mode Off

Anynet+ (HDMI-CEC)

Anynet+ (HDMI-CEC)

Anynet+ er en funksjon som gjør det mulig å styre alle tilkoblede Samsung-enheter som støtter Anynet+ med fjernkontrollen for Samsung-produktet. Anynet+-systemet kan brukes bare med Samsung-enheter som har Anynet+-funksjonen. For å finne ut om Samsung-enheten har denne funksjonen, kan du kontrollere om den har en Anynet+-logo.

- Du kan styre Anynet+-enheter bare med produktets fjernkontroll, ikke knappene på produktet.
- Produktets fjernkontroll virker kanskje ikke under bestemte forhold. Hvis dette skjer, kan du velge Anynet+-enheten på nytt.
- **Anynet+** virker når AV-enheten som støtter **Anynet+**, er satt til Standby eller On.
- Når du er i **PIP**-modus, fungerer **Anynet+** bare når en AV-enhet er koblet til som primærskjerm. Det fungerer ikke hvis AV-enheten er koblet til som sekundærskjerm.
- **Anynet+** støtter opptil 12 AV-enheter. Merk at du kan koble til opptil tre enheter av samme type.

Anynet+-menyen

Anynet+-menyen endrer seg avhengig av type og status for Anynet+-enhetene som er koblet til produktet.

Anynet+-menyen

Beskrivelse

View PC	Endrer Anynet+ -modus til PC -modus.
Device List	Viser listen over Anynet+-enheter.
(enhetsnavn) MENU	Viser menyen med menyene for de tilkoblede enhetene. Hvis for eksempel en DVD-spiller er koblet til, vises DVD-spillerens stasjonsmeny.
(enhetsnavn) Tools	Viser verktøymenyen for de tilkoblede enhetene. Hvis for eksempel en DVD-spiller er koblet til, vises DVD-spillerens verktøymeny. — Avhengig av enhet er denne menyen kanskje ikke tilgjengelig.
(enhetsnavn) Title Menu	Viser tittelmenyen for stasjonen i den tilkoblede enheten. Hvis for eksempel en DVD-spiller er koblet til, vises tittelmenyen for filmen i DVD-spilleren. — Avhengig av enhet er denne menyen kanskje ikke tilgjengelig.

— Hvilket bilde som vises, avhenger av modellen.

Anynet+ (HDMI-CEC)

Anynet+ (HDMI-CEC) Off

Auto Turn Off No

Search for Devices

Auto Turn Off



Angi at en **Anynet+**-enhet skal slås **Off** automatisk når produktet slås av.

- **No / Yes**

- Hvis **Auto Turn Off** er angitt til **Yes**, blir kjørende eksterne enheter slått av samtidig som produktet slås av.
- Er kanskje ikke aktivert (avhenger av enheten).

Search for Devices

Veksle mellom Anynet+-enheter

- 1 Trykk på **TOOLS**, velg **Anynet+ (HDMI-CEC)** og trykk deretter på .
- 2 Velg **Device List** og trykk deretter på .
- 3 Velg en enhet og trykk på . Du kan skifte til den valgte enheten.

- **Device List**-menyen vises bare hvis du angir **Anynet+ (HDMI-CEC)** til **On** i **System**-menyen.
- Å skifte til den valgte enheten kan ta opptil to minutter. Du kan ikke avbryte dette mens du holder på å skifte.
- Hvis du har valgt en Anynet+-enhet ved å trykke på **SOURCE** og deretter velger inndatakilde, kan du ikke bruke **Anynet+**-funksjonen.
- Forsikre deg om at du bytter til en **Anynet+**-enhet ved å bruke **Device List**.

— Hvilket bilde som vises, avhenger av modellen.

Feilsøking for Anynet+

Problem	Mulig løsning
Anynet+ virker ikke.	<ul style="list-style-type: none">• Kontroller om enheten er en Anynet+-enhet. Anynet+-systemet støtter bare Anynet+-enheter.• Kontroller om Anynet+-enhetens strømledning er forsvarlig koblet til.• Kontroller Anynet+-enhetens video-/lyd-/HDMI-kabeltilkoblinger.• Kontroller om Anynet+ (HDMI-CEC) er angitt til On i System-menyen.• Kontroller om fjernkontrollen er Anynet+-kompatibel.• Anynet+ fungerer ikke i bestemte situasjoner (første oppsett)• Hvis du har fjernet og deretter koblet til igjen HDMI-kabelen, må du søke etter enhetene igjen eller slå produktet av og på igjen.• Kontroller om Anynet+-funksjonen for Anynet-enheten er satt til On.
Jeg vil starte Anynet+.	<ul style="list-style-type: none">• Kontroller om Anynet+-enheten er riktig koblet til produktet, og kontroller om Anynet+ (HDMI-CEC) er angitt til On i System-menyen.• Trykk på TOOLS for å vise Anynet+-menyen, og velg en meny du ønsker.
Jeg vil avslutte Anynet+.	<ul style="list-style-type: none">• Velg View PC i Anynet+-menyen.• Trykk på SOURCE på produktets fjernkontroll, og velg en annen enhet enn Anynet+.
Meldingen Disconnecting Anynet+ device ... vises på skjermen.	<ul style="list-style-type: none">• Du kan ikke bruke fjernkontrollen når du konfigurerer Anynet+ eller skifter til en visningsmodus.• Bruk fjernkontroller når produktet har fullført Anynet+-konfigurasjonen eller skiftet til Anynet+.
Anynet+-enheten spilles ikke av.	<ul style="list-style-type: none">• Du kan ikke bruke avspillingsfunksjonen når første oppsett er under utføring.

Problem

Mulig løsning

Den tilkoblede enheten vises ikke.

- Kontroller hvorvidt enheten støtter Anynet+-funksjoner.
 - Kontroller hvorvidt HDMI-kabelen er koblet skikkelig til.
 - Kontroller om **Anynet+ (HDMI-CEC)** er angitt til **On i System**-menyen.
 - Søk etter Anynet+-enheter igjen.
 - Anynet+ forutsetter en HDMI-tilkobling. Påse at enheten er koblet til produktet med en HDMI-kabel.
 - Enkelte HDMI-kabler støtter kanskje ikke Anynet+-funksjonene.
 - Hvis tilkoblingen avsluttes fordi det har vært et strømbrytning, eller fordi HDMI-kabelen er koblet fra, må du gjenta enhetsskanningen.
-

General

Security

BD Wise On

Anynet+ (HDMI-CEC) On

HDMI Hot Plug On

DivX® Video On Demand

Game Mode Off

HDMI Hot Plug

Denne funksjonen brukes til å aktivere tidsforsinkelse for aktivering av en DVI/HDMI-kildeenhet.

- Off / On

DivX® Video On Demand

Viser produktets autoriserte registreringskode.

Hvis du kobler deg til DivX®-nettstedet og registrerer deg ved hjelp av denne koden, kan du laste ned VOD-registreringsfilen.

Du finner mer informasjon om DivX® VOD på "<http://vod.divx.com>".

Game Mode

Når du kobler deg til en spillkonsoll, f.eks. PlayStation™ eller Xbox™, kan du få en mer realistisk spillopplevelse ved å velge spillmodus.

- Off / On

— Forholdsregler og begrensninger for **Game Mode**

Hvis du vil koble fra spillkonsollen og koble til en annen ekstern enhet, setter du **Game Mode** til **Off** i oppsettmenyen.

— **Game Mode** er ikke tilgjengelig når inngangskilden er angitt til **DVI** eller **DisplayPort**.

— Hvilket bilde som vises, avhenger av modellen.

Reset System

Dette alternativet returnerer de gjeldende innstillingene under System til fabrikkens standardinnstillinger.

MENU  → **System** → **Reset System** → ENTER 

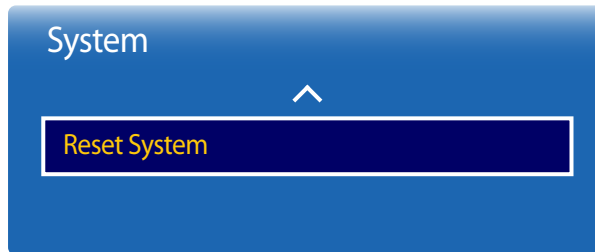

– Hvilket bilde som vises, avhenger av modellen.

Software Update

MENU  → **Support** → **Software Update** → ENTER 

Med **Software Update**-menyen kan du oppgradere produktets programvare til nyeste versjon.

- Påse at du ikke slår av strømmen før oppgraderingen er fullført. Produktet slår seg automatisk av og på når programvareoppdateringen er fullført.
- Når du oppgraderer programvaren, returnerer alle video- og lydinnstillinger til standardinnstillingene. Vi råder deg til å skrive ned innstillingene, slik at du enkelt kan tilbake stille dem etter oppgraderingen.

-
- **Current Version:** Dette er programvareversjonen som allerede er installert i produktet.

Update now

Oppdater programvaren til siste versjon.

Auto update

Denne funksjonen oppdaterer automatisk produktet når det ikke er i bruk.

- **Off / On**

Contact Samsung

MENU  → **Support** → **Contact Samsung** → ENTER 

Vis denne informasjonen når produktet ikke virker tilfredsstillende, eller når du vil oppgradere programvaren.

Du finner informasjon om våre telefonservicesentre og om nedlasting av produkter og programvare.

- **Contact Samsung** og finn produktets **Model Code** og **Software Version**.

Go to Home

Tilgjengelig ved hjelp av **HOME** -knappen på fjernkontrollen.

MENU  → **Support** → **Go to Home** → **ENTER** 

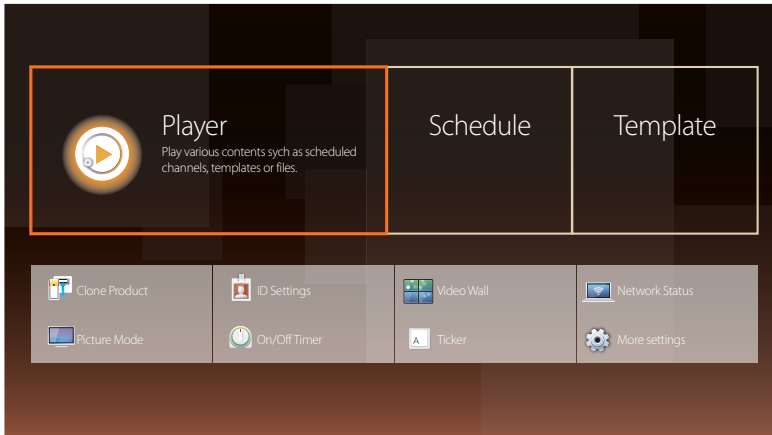

- Hvilket bilde som vises, avhenger av modellen.
- Du finner opplysninger om undermenyalternativer i kapittelet Startsidefunksjonen.

Go to Home for å spille av forskjellig innhold fra en minneenhet eller et tilkoblet nettverk.

Player

Søk eller spill av kanaler eller innhold lagret på enheter.

Schedule

Opprett innholdstidsplaner på lokale kanaler, eller rediger lagrede kanaler.

Template

Velg en mal for å opprette innhold.

Clone Product

Eksporter produktinnstillingene til en USB-enhet, eller last inn innstillingene via en USB-enhet.

Dette alternativet er nyttig når du tilordner de samme innstillingene til flere produkter.

ID Settings

Tilordne en ID til et sett.

Trykk på **▲/▼** for å velge et nummer, og trykk på .

Video Wall

Tilpass oppsettet til flere skjermer som er koblet til for å danne en videovegg.

I tillegg viser du en del av hele bildet eller gjentar samme bilde på hver av de tilkoblede skjermene.

For å vise flere bilder ser du i MDC Hjelp eller brukerhåndboken for MagicInfo. Noen modeller støtter kanskje ikke MagicInfo-funksjonen.

Network Status

Kontroller den aktuelle nettverks- og Internett-tilkoblingen.

Picture Mode

Velg en bildemodus (**Picture Mode**) som passer for omgivelsene der produktet skal brukes.

On/Off Timer

— Du må stille klokken før du kan bruke **On/Off Timer**.

Angi **On Timer** slik at produktet slår seg på automatisk på et klokkeslag og på en dag som du har valgt.

Strømmen slås på med det angitte volumet eller den angitte inngangskilden.

Ticker



Skriv inn tekst mens en video eller et bilde vises, og vis teksten på skjermen.

More settings

Menyen for bildeinnstillinger vises.

Reset All

Dette alternativet returnerer gjeldende innstillinger for en skjerm til standard fabrikkinnstillinger.

MENU  → **Support** → **Reset All** → ENTER 



– Hvilket bilde som vises, avhenger av modellen.

Spille av bilder, video og musikk (medieavspilling)

Nyt videoer, bilder og musikkfiler som er lagret på en USB MSC-enhet (Mass Storage Class).

Spill av bilder, video eller musikk som er lagret på en lagringsenhet.

Spill av ulike innholdstyper med metodene nedenfor.

- Bruk en USB-enhet: Spill av medieinnhold som video, bilder og musikk fra en USB-enhet.
- Koble til en lagringsenhet: Spill av medieinnhold lagret på en lagringsenhet, f.eks. smarttelefon, kamera, PC eller nettskytjeneste.

Les dette før du bruker medieavspilling med en USB-enhet

Forsiktig

- Før du kobler en USB-enhet til produktet, bør du sikkerhetskopiere filene, slik at du er helt sikker på at dataene ikke blir skadet eller går tapt. Samsung Electronics tar ikke på seg ansvaret for skade på eller tap av data.
- Ikke koble fra USB-enheten mens dataene på den lastes inn.
- Hvis en USB-enhet er koblet til via en USB-skjøteledning, kan det hende at USB-enheten ikke kan registreres, eller at filene som er lagret på enheten, ikke kan leses.
- Hvis produktet ikke klarer å registrere en tilkoblet USB-enhet, kan det hende at filene på USB-enheten er skadet eller ikke kan spilles av. Hvis dette forekommer, bør du koble USB-enheten til en PC og formatere enheten, og deretter forsikre deg om at enheten er skikkelig koblet til.
- USB-harddisker som er større enn 2 TB, støttes ikke.

Enheter som er kompatible med medieavspilling

- Noen digitale kameraer, smarttelefoner og lydenheter med muligheter for USB-tilkobling er kanskje ikke kompatible med produktet.
- Medieavspilling er bare kompatibelt med USB MSC-enheter.
- MSC er en lagringsklasse kun for lagring og flytting av filer.
Eksempler på MSC-enheter er USB-pinner, minnekortlesere og USB-harddisker. (USB-huber støttes ikke.)
Disse MSC-enhetene må kobles direkte til en av produktets USB-porter.
- Hvis en PTP-enhet (Picture Transfer Protocol) er tilkoblet, vil bare én av portene fungere om gangen.
- Hvis flere MSC-enheter er tilkoblet, kan det hende at noen av enhetene ikke registreres. Det kan hende at USB-enheter som krever mye strøm (mer enn 500 mA eller 5 V), ikke støttes.
- Hvis det vises en melding om fare for overoppheting når en USB-enhet er tilkoblet eller i bruk, kan det hende at USB-enheten ikke registreres eller ikke fungerer som den skal.
- Skjermbeskytteren aktiveres hvis produktet står inaktivt lenger enn tidsperioden som er angitt i **Auto Protection Time**.
- Det kan hende at strømsparingsfunksjoner på enkelte harddisker blir deaktivert automatisk etter at diskene kobles til produktet.

Filsystem og formater

- Medieavspilling fungerer kanskje ikke riktig med ulisensierte multimediefiler.
- Media Transfer Protocol (MTP) støttes ikke.
- Støttede filsystemer inkluderer FAT16, FAT32 og NTFS (kun lesing).
- Medieavspilling støtter det sekvensielle JPEG-formatet.
Funksjonen støtter derimot ikke det progressive JPEG-formatet.
- Det tar lengre tid før bilder med høy oppløsning vises på skjermen.
- Høyeste JPEG-oppløsning som støttes er 15360 x 8640 piksler.
- Hvis en fil er inkompatibel eller ødelagt, vises meldingen **Not Supported File Format**.
- Når bilder sorteres i mappevisningsmodus, kan maksimalt 1000 bilder vises i hver mappe.
- Hvis en USB-enhet inneholder 8000 filer og mapper eller mer, kan det hende at enkelte filer og mapper ikke kan åpnes.
- MP3-filer med DRM som er lastet ned fra betalingsider, kan ikke spilles av.
DRM (Digital Rights Management) er et system som beskytter opphavsretten til data som distribueres via Internett eller andre digitale medier ved å legge til rette for sikker distribuerings og/eller fjerne muligheten for ulovlig distribusjon av dataene.

Det anbefales at du bruker en USB-harddisk med strømadapter.

Det anbefales at du kobler fra USB-enheter ved hjelp av funksjonen **Disconnect USB Device**.

Bruke en USB-enhet

Koble til en USB-enhet

- 1 Slå på produktet.
 - 2 Koble en USB-enhet med bilde-, musikk- og/eller filmfiler til USB-porten på baksiden eller på sidepanelet til produktet.
 - 3 Siden **Player** vises automatisk så snart en USB-enhet kobles til produktet.
- Hvis bare én USB-enhet er koblet til, spilles filene på USB-enheten automatisk av.
 - Hvis du vil se innhold som er lagret på en USB-enhet, kobler du enheten til en av produktets USB-porter.

Koble fra en USB-enhet

Koble en USB-enhet fra Source

- 1 Trykk på **SOURCE** på fjernkontrollen. Du kan også gå til **Source** via skjermmenyen.
SOURCE → **Source**
- 2 Velg **USB** fra **Source**, og trykk deretter på **TOOLS**-knappen på fjernkontrollen. Menyen **Options** vises.
- 3 Velg **Disconnect USB Device** og vent til USB-enheten er koblet fra. USB-enheten er frakoblet.

Spille av medieinnhold fra en PC / mobil enhet

Godkjenne en tilkobling til en PC / mobil enhet

Spill av bilder, video eller musikk som er lagret på en PC eller en mobil enhet.

Hvis du vil spille av medieinnhold fra en PC eller en mobil enhet på produktet, må koblingen til PC-en eller den mobile enheten være godkjent.

— Funksjonen for medieavspilling er tilgjengelig på alle enheter som støtter DLNA DMC. Med funksjonen DLNA DMC kan du søke etter medieinnhold og styre avspilling av innhold fra et produkt når du har koblet en PC eller en mobil enhet til produktet.

- 1 Trykk på **SOURCE** på fjernkontrollen. Du kan også gå til **Source** via skjermmenyen.

SOURCE → **Source**

- 2 Velg **Network** fra **Source**. Menyen **Network Device** vises.

- 3 Velg **Options** fra skjermen, og velg deretter **Multimedia Device Settings**. Det vises en liste over enheter som er koblet til produktet.

- 4 Velg en enhet og godkjenn enhetstilkoblingen. Avspilling er tilgjengelig bare på enheter som har tillatelse til å koble seg til.

— Når det sendes en forespørsel om avspilling av medieinnhold fra en PC eller en mobil enhet, får du en melding med spørsmål om koblingen til produktet er tillatt. Koble til enhetene ved hjelp av meldingen.

— Hvis du vil ha mer informasjon om hvordan du konfigurerer et nettverk, kan du se avsnittet **Network Settings**.

— Sørg for at produktet og PC-en er på samme nettverkssubnett.

Alle IP-adresser består av fire deler som er adskilt med punktum

(f.eks. IP-adresse 111.222.333.444). Produktet bør ha samme IP-adresse som PC-en, bortsett fra den fjerde delen av adressen, hvis de er koblet til samme subnett (f.eks. 111.222.333.***).

Ved tilkobling til et hjemmenettverk (DLNA)

Spill av innhold som er lagret på en enhet koblet til et hjemmenettverk.

- Avspilling av medieinnhold via en DLNA-server som ikke er fra Samsung, kan føre til et kompatibilitetsproblem.
- Avspilling av visse typer medieinnhold som er delt med en PC eller en mobil enhet, er kanskje ikke mulig, avhengig av innholdets kodetype eller filformat. Noen funksjoner er kanskje utilgjengelige.
- Medieinnhold vil kanskje ikke bli avspilt skikkelig hvis det er stor nettverkstrafikk. I så fall må du bruke en USB-enhet.

1 Trykk på **SOURCE** på fjernkontrollen. Du kan også gå til **Source** via skjermmenyen.

SOURCE → **Source**

2 Velg **Network** fra **Source**. Menyen **Network Device** vises.

3 Velg en enhet som er koblet til via hjemmenettverket (DLNA). Det vises en liste med filer og mapper som deles med den valgte enheten.

4 Velg medieinnhold som skal spilles fra listen. Spill av valgt medieinnhold.

Funksjoner på siden med medieinnholdslisten

SOURCE → **Source** → **USB**

Siden med medieinnholdslisten på en lagringsenhet har følgende funksjoner:

- **Sort by**
Ordne medieinnholdslisten på nytt under valgt filformat i ønsket visningsmodus.
 - Dette menyvalget er ikke tilgjengelig hvis **Filter** er satt til **All**.
- **Filter**
Blant innholdet av **Photos**, **Videos** og **Music** på en lagringsenhet kan du velge å vise innholdsfiler bare med et bestemt filformat.
- **Options**
 - Dette menyvalget er ikke tilgjengelig hvis **Filter** er satt til **All**.

Menyvalg på siden med medieinnholdslisten

Navn på alternativ	Handlinger	Photos	Videos	Music
Slide Show	Starte en lysbildevising. — Dette menyvalget er ikke tilgjengelig hvis Sort by er satt til Folder .	✓		
Encoding	Velg et kodespråk hvis tittelen på medieinnhold ikke vises på riktig måte.			✓
Rename Playlist	Gi nytt navn til en spilleliste.			✓
Delete Playlist	Slette en spilleliste.			✓
Add to Playlist	Legge til filer i en spilleliste eller opprette en ny spilleliste.			✓
Play Selected	Velge og spille av ønsket innhold fra medieinnholdslisten.	✓	✓	✓
Send	Sende medieinnhold til en annen lagringsenhet. Dette minner om "kopier"-funksjonen på PC-er.	✓	✓	✓
Index	Velge en indeks slik at du enkelt kan finne medieinnhold hvis en lagringsenhet inneholder mye medieinnhold. — Tilgjengelige indekser inkluderer datoer og alfanumeriske tegn. — Dette menyvalget er ikke tilgjengelig hvis Sort by er satt til Folder .	✓	✓	✓

-
- Hvis du trykker på **INFO** mens et enhetsnavn er valgt, vises informasjon om den valgte enheten.
 - Hvis du trykker på **INFO** mens en fil er valgt, vises informasjon om den valgte filen.

Tilgjengelige knapper og funksjoner under avspilling av bilder





Ved å trykke på knappen  eller **TOOLS** vises knappene nedenfor. **RETURN**-knappen fjerner knappene.

- **Pause / Play**
Start eller stopp en lysbildevisning. Med lysbildevisning kan du spille av alle bildene i en mappe.
- **Previous / Next**
Vis forrige eller neste bilde.
- **Settings**

Navn på alternativ	Handlinger
Slideshow Settings	Speed: Endre hastighet på lysbildevisningen. Effects: Bruke overgangseffekter mellom bilder.
Rotate	Rotere bilder.
Zoom	Zoome inn på bilder inntil 4x.
Picture Mode	Endre Picture Mode .
Background Music	Spille bakgrunnsmusikk mens du ser på bilder. <ul style="list-style-type: none">— Forsikre deg om at en musikkfil er lagret på samme enhet.— Minispilleren vises mens du spiller bakgrunnsmusikk (Background Music). Med minispilleren kan du sette musikkavspillingen på pause, eller bytte til annen musikk.
Sound Mode	Endre Sound Mode . <ul style="list-style-type: none">— Dette menyvalget er bare tilgjengelig når du spiller bakgrunnsmusikk (Background Music).
Select Speakers	Velge en høyttaler for bakgrunnsmusikken (Background Music). <ul style="list-style-type: none">— Dette menyvalget er bare tilgjengelig når du spiller bakgrunnsmusikk (Background Music).
Send	Sende åpne bilder til en annen lagringsenhet. Dette minner om "kopier"-funksjonen på PC-er.
Information	Vise informasjon om en fil.

Tilgjengelige knapper og funksjoner under avspilling av video





Ved å trykke på knappen  eller **TOOLS** vises knappene nedenfor. **RETURN**-knappen fjerner knappene.

- **Pause / Play**
Spill av eller sett en video på pause.
Følgende funksjoner er tilgjengelige i pausemodus. Vær oppmerksom på at du ikke kan høre lyden i pausemodus.
- **Rewind / Fast Forward**
Spol en video frem eller tilbake. Øk avspillingshastigheten inntil 3x, ved behov. For å tilbakestille avspillingshastigheten til opprinnelig hastighet velger du .
- **Previous / Next**
For å spille av forrige video velger du  to ganger. Hvis du velger  én gang, blir gjeldende video avspilt fra begynnelsen.
For å spille av neste video velger du .
- **Settings**

Navn på alternativ	Handlinger
Select Scene	Thumbnails: Velg en scene og spill av videoen fra scenen. — Thumbnails er ikke tilgjengelig hvis 1) miniatyrbildet av videoen ikke er trukket ut ennå, 2) videoen inneholder bare lyd eller 3) avspillingstiden for videoen er kortere enn 60 sekunder. Chapter Titles: Velg og spill av en annen video i den samme mappen. Time Bar: Du kan bruke knappene ◀ og ▶ for å søke gjennom filen i 10-sekunders intervaller, eller angi en bestemt tidsverdi for å hoppe til det punktet i videoen.
Repeat	Konfigurere Repeat . Repeat One: Spille av gjeldende video gjentatte ganger. Repeat All: Spille av alle videoer i en mappe gjentatte ganger.
Rotate	Rotere et bilde.
Picture Size	Endre skjermstørrelsen (Picture Size). Støttede skjermstørrelser varierer avhengig av bildet.
Picture Mode	Endre Picture Mode .
Sound Mode	Endre Sound Mode .
Select Speakers	Velge en høyttaler for produktet.
Audio Language	Spille av en video med ønsket språk. Denne funksjonen er bare aktivert når du spiller en streamingfil som støtter flere lydformater.
Information	Vise informasjon om en fil.

Tilgjengelige knapper og funksjoner under avspilling av musikk

Ved å trykke på knappen  eller **TOOLS** vises knappene nedenfor. **RETURN**-knappen fjerner knappene.

- **Pause / Play**
Spill eller sett musikk på pause.
- **Rewind / Fast Forward**
Spol musikk frem eller tilbake. Øk avspillingshastigheten inntil 3x, ved behov. For å spille av forrige musikkfil velger du  to ganger.
- **Previous / Next**
For å spille av forrige musikkfil velger du  to ganger. Hvis du velger  én gang, blir gjeldende musikk avspilt fra begynnelsen.
For å spille av neste musikkfil velger du .
- **Repeat**
Konfigurer **Repeat**-modus. **Repeat One** spiller av gjeldende musikkfil gjentatte ganger. **Repeat All** spiller av alle filer i en mappe gjentatte ganger.
- **Shuffle**
Aktiver eller deaktiver modusen for tilfeldig avspilling.
- **Select Speakers**
Velg en høyttaler for produktet.
- **Sound Mode**
Endre **Sound Mode**.

Støttede filformater for undertekster og medieavspilling

Undertekst

Ekstern

- MPEG-4-tidskodet tekst (.txt)
- SAMI (.smi)
- SubRip (.srt)
- SubViewer (.sub)
- Micro DVD (.sub eller .txt)
- SubStation Alpha (.ssa)
- Advanced SubStation Alpha (.ass)
- Powerdivx (.psb)

Intern

- Xsub
Beholder: AVI
- SubStation Alpha
Beholder: MKV
- Advanced SubStation Alpha
Beholder: MKV
- SubRip
Beholder: MKV
- MPEG-4-tidskodet tekst
Beholder: MP4

Bildeoppløsninger som støttes

Filtype	Type	Oppløsning
*.jpeg	JPEG	15360 X 8640
*.png	PNG	1920 X 1080
*.bmp	BMP	1920 X 1080
*.mpo	MPO	15360 X 8640

Støttede musikkfilformater

Filtype	Type	Kodek	Kommentarer
*.mp3	MPEG	MPEG1 Audio Layer 3	
*.m4a, *.mpa, *.aac, *.3ga	MPEG4	AAC	
*.flac	FLAC	FLAC	Søkefunksjonen (hopp) støttes ikke. Støtter opptil to kanaler

Støttede videoformater

- Videoinnhold spilles ikke av, eller spilles ikke av riktig, hvis det oppstår en feil i innholdet eller beholderen.
- Det kan hende at lyd eller video ikke fungerer hvis innholdet har en standard bithastighet/rammefrekvens som er høyere enn kompatibel verdi for ramme/sek angitt i tabellen ovenfor.
- Hvis det er feil i indekstabellen, støttes ikke funksjonen Seek (Jump).
- Det kan hende at du vil oppleve filhakking når en video spilles av gjennom en nettverkstilkobling.
- Det kan ta lenger å vise menyen hvis videoens bithastighet er høyere enn 10 Mbps.
- Det kan hende at noen USB-enheter og digitale kameraer ikke er kompatible med spilleren.

Videodekoder

Støtte for H.264, nivå 4.1

H.264 FMO / ASO / RS, VC1 SP / MP / AP L4 og AVCHD støttes ikke.

For alle videodekoder utenom MVC, VP8, VP6:

- Under 1280 x 720: maks 60 rammer
- Over 1280 x 720: maks 30 rammer

GMC 2 eller nyere støttes ikke.

BD MVC-spesifikasjoner.

Lyddekoder

Støtter opptil WMA 10 Pro 5.1-kanal.

WMA-tapsfri lyd støttes ikke.

QCELP, AMR NB/WB støttes ikke.

Hvis Vorbis bare er i en Webm-pakke, støttes opptil to kanaler.

Filtype	Beholder	Videokodek	Oppløsning	Bildefrekvens (fps)	Bithastighet (Mbps)	Lydkodek
*.avi	AVI	DivX 3.11 / 4.x / 5.x / 6.x	1920 X 1080	6~30	30	AC3
*.mkv	MKV					LPCM
*.asf	ASF					ADMPCM
*.wmv	MP4	MPEG4 SP / ASP				ADMPCM(IMA, MS)
*.mp4	3GP					AAC
*.mov	VRO	H.264 BP / MP / HP				HE-AAC
*.3gp	VOB					WMA
*.vro	PS					DD+
*.mpg	TS	Motion JPEG				MPEG(MP3)
*.mpeg						DTS Core
*.ts		Windows Media-video versjon 9	640 X 480		4	G.711(ALaw,μ-Law)
*.tp						
*.trp		MPEG2				
*.mov						
*.flv			1920 X 1080	24 / 25 / 30	40	
*.vob		MPEG1				
*.svi		VP6				
*.m2ts				6 ~ 30	8	Vorbis
*.mts		MVC				
*.divx						
*.webm	WebM	VP8				

Feilsøkingssveiledning

Før du ringer Samsung kundeservicesenter tester du produktet som følger. Hvis problemet vedvarer, kontakter du Samsung kundeservicesenter.

Hvis skjermen er tom, kontrollerer du PC-systemet, videokontrolleren og kabelen.

Før du kontakter Samsungs kundeservicesenter

Teste produktet

Kontroller om produktet fungerer normalt ved å bruke produkttestfunksjonen.

Hvis skjermen forblir tom mens strømlampen blinker selv når produktet er riktig koblet til en PC, utfører du produkttesting.

- 1 Slå av både PC-en og produktet.
- 2 Koble alle kablene fra produktet.
- 3 Slå på produktet.
- 4 Hvis **No Signal** vises, fungerer produktet som normalt.

Kontrollere oppløsningen og frekvensen

Not Optimum Mode blir vist en kort stund hvis du velger en modus som overstiger en støttet oppløsning (se Støttede oppløsninger).

Kontroller følgende.

Installasjonsproblem (PC-modus)

Skjermen slår seg av og på.	Kontroller kabeltilkoblingen mellom produktet og PC-en og kontroller at forbindelsen er sikker.
Det er tomme felter på alle fire sider av skjermen når en HDMI- eller HDMI-DVI-kabel er koblet til produktet og PCen.	De tomme feltet som ble funnet på skjermen, har ingenting å gjøre med produktet.
	Tomme områder på skjermen forårsakes av PC-en eller grafikkortet. For å løse problemet justerer du skjermstørrelsen i HDMI- eller DVI-innstillingene for grafikkortet.
	Hvis innstillingsmenyen for grafikkortet ikke har noe alternativ for å justere skjermstørrelsen, oppdaterer du grafikkortdriveren til nyeste versjon. (Kontakt produsenten av grafikkortet eller datamaskinen for mer informasjon om hvordan du justerer skjerminnstillingene.)
PC vises i Source når ingen PC er tilkoblet.	PC vises alltid i Source uansett om en PC er tilkoblet eller ikke.

Skjermproblem

Strømlampen er av. Skjermen slår seg ikke på.	Kontroller at strømledningen er tilkoblet.
No Signal vises på skjermen.	Kontroller at produktet er koblet riktig til med en kabel
	Kontroller at enheten som er koblet til produktet er slått på.
Not Optimum Mode vises.	Denne meldingen vises når et signal fra grafikkortet overstiger produktets maksimale oppløsning og frekvens.
	Se i tabellen over standard signalmodus og angi maksimal oppløsning og frekvens i henhold til produktspesifikasjonene.
Bildene på skjermen ser forvrengt ut.	Kontroller kabeltilkoblingen til produktet.

Skjermproblem

Skjermen er ikke klar. Skjermen er uklar.

Juster **Coarse** og **Fine**.

Fjern eventuelt tilbehør (videoforlengelseskabel osv.) og prøv på nytt.

Still inn oppløsningen og frekvensen til det anbefalte nivået.

Skjermen er ustabil og rister.

Kontroller at oppløsningen og frekvensen til PC-en og grafikkortet er angitt innenfor et område som er kompatibelt med produktet. Deretter endrer du skjerminnstillingene om nødvendig ved å se i Tilleggsinformasjon på produktmenyen og tabellen for standard signalmodus.

Det er skygger eller ekkobilder igjen på skjermen.

Skjermen er for lys. Skjermen er for mørk.

Juster **Brightness** og **Contrast**.

Fargen på skjermen er ujevn.

Gå til **Picture** og juster innstillingene for **Colour Space**.

Hvitt ser ikke egentlig hvitt ut.

Gå til **Picture** og juster innstillingene for **White Balance**.

Det er ingen bilder på skjermen og strømlampen blinker hvert halve til hele sekund.

Produktet er i strømsparingsmodus.

Trykk på en tast på tastaturet eller beveg musen for å returnere til forrige skjerm.

Produktet slår seg av automatisk.

Gå til **System** og kontroller at **Sleep Timer** er angitt til **Off**.

Hvis en PC er koblet til produktet, kontrollerer du strømstatusen til PC-en.

Kontroller at strømløsningen er koblet riktig til produktet og strømuttaket.

Hvis signalet fra en tilkoblet enhet ikke registreres, slås produktet automatisk av etter 10–15 minutter.

Bildekvaliteten til produktet er ikke den samme som hos forhandleren der det ble kjøpt.

Bruk en HDMI-kabel for å få HD-bildekvalitet (high definition).

Skjermproblem

Skjermbildet ser ikke normalt ut.

Kodet videoinnhold kan føre til at skjermbildet ser unormalt ut i scener med objekter i rask bevegelse, for eksempel i idrettsarrangementer eller action-filmer.

Lavt signalnivå eller lav bildekvalitet kan føre til at det ser ut som det er feil på skjermbildet. Dette betyr ikke at det er en feil ved produktet.

En mobiltelefon innenfor en avstand på én meter kan forårsake statisk elektrisitet på analoge og digitale produkter.

Lysstyrken og fargene ser ikke normale ut.

Gå til **Picture** og juster skjerminnstillingene, for eksempel **Picture Mode**, **Colour**, **Brightness** og **Sharpness**.

Gå til **System** og juster innstillingene for **Energy Saving**.

Tilbakestill skjerminnstillingene til standardinnstillingene.

Brutte linjer vises på kantene av skjermen.

Hvis **Picture Size** er angitt til **Screen Fit**, endrer du innstillingen til **16:9**.

Det vises streker (røde, grønne eller blå) på skjermen.

Disse strekene vises når det er en feil i DATA SOURCE DRIVER IC på skjermen. Kontakt et Samsung-servicesenter for å løse problemet.

Skjermbildet er ustabilt og deretter fryser det.

Skjermbildet kan fryse hvis du bruker en annen oppløsning enn den som er anbefalt, eller hvis signalet ikke er stabilt. Du løser problemet ved å endre PC-oppløsningen til den anbefalte oppløsningen.

Skjermbildet kan ikke vises i fullskjerm.

En skalert SD-innholdsfil (4:3) kan forårsake svarte felt på begge sider av et HD-kanalskjermbilde.

En video med et annet sideforhold enn sideforholdet for produktet kan forårsake svarte felt øverst og nederst på skjermen.

Endre innstillingen for skjermstørrelse til fullskjerm på produktet eller kildeenheten.

Lydproblem

Det er ingen lyd.

Sjekk at lydkabelen er tilkoblet, eller juster volumet.

Kontroller volumet.

Volumet er for lavt.

Justerer volumet.

Hvis volumet fortsatt er lavt etter at du har satt det opp til maksimalt nivå, justerer du volumet på PC-ens lydkort eller programvare.

Video er tilgjengelig, men det er ingen lyd.

Hvis det er koblet til en HDMI-kabel, kontrollerer du innstillingene for lydutgang på PC-en.

Gå til **Sound** og endre **Speaker Settings** til **Internal**.

Hvis det brukes en kildeenhet

- Kontroller at lydkabelen er riktig tilkoblet til lydinngangsporten på produktet.
- Kontroller lydutgangsinstillingene for kildeenheten.
(Hvis for eksempel en HDMI-kabel er koblet til skjermen, kan det være at lydinnstillingen for kabelboksen må endres til HDMI.)

Hvis det brukes en DVI-HDMI-kabel, må du ha en separat lydkabel.

Hvis produktet har en kontakt for hodetelefon, må du kontrollere at det ikke er koblet noe til den.

Koble strømledningen til enheten på nytt. Deretter starter du enheten på nytt.

Det spraker i høyttalerne.

Kontroller kabeltilkoblingen. Kontroller at det ikke er koblet en videokabel til en lydinngangsport.

Kontroller signalstyrken etter at du har koblet til en kabel.

Lavt signalnivå kan forårsake lydforstyrrelser.

Lydproblem

Det høres lyd når volumet er satt til lydløst.

Når **Speaker Settings** angis til **External**, deaktiveres volumknappen og lydløsfunksjonen.
Juster volumet for de eksterne høyttalerne.

Lydinnstillingene for hovedhøyttalerne er atskilt fra de interne høyttalerne i produktet.
Hvis du endrer volumet for produktet eller setter det til lydløst, har det ingen virkning på en ekstern forsterker (dekoder).

Lyden fra skjermen endres ikke etter at **Sound Mode** er endret.

Lydinnstillingene for hovedhøyttalerne er atskilt fra de interne høyttalerne i produktet.
Lydinnstillingene på en kildeenhet påvirker ikke innstillingene for de interne høyttalerne i produktet.

Det er ekko i høyttalerne.

Ulike dekodingshastigheter mellom produkthøyttalerne og eksterne høyttalere kan forårsake ekko.
I slike tilfeller angir du **Speaker Settings** til **External**.

Fjernkontrollproblem

Fjernkontrollen fungerer ikke.

Kontroller at batteriene sitter riktig på plass (+/-).

Kontroller om batteriene er tomme.

Se etter strømfeil.

Kontroller at strømledningen er tilkoblet.

Sjekk om noen spesiallys eller neonskilt er slått på i nærheten.

Kildeenhetproblem

Det kommer en pipelyd når PC-en starter opp.

Hvis du hører en pipelyd når PC-en starter opp, må PC-en på service.

Andre problemer

Produktet lukter som plast.	Plastlukten er normal og forsvinner med tiden.									
Skjermen ser ut til å ha en helning.	Ta stativet av produktet og sett det på igjen.									
Lyd eller bilde kuttes ut med ujevne mellomrom.	Kontroller kabeltilkoblingen og koble den til igjen om nødvendig.									
	Hvis du bruker en svært hard eller tykk kabel, kan det skade lyd- og videofiler. Kontroller at kablene er fleksible nok til å sikre bestandighet. Når produktet monteres på en vegg, anbefales det å bruke rettvinklede kabler.									
Det er små partikler på kantene på produktet.	Partiklene er en del av produktdesignen. Det er ikke feil på produktet.									
PIP-menyen er ikke tilgjengelig.	Menyen aktiveres eller deaktiveres avhengig av Source -modus.									
Når jeg prøver å endre oppløsningen for PC-en, vises meldingen The defined resolution is not supported..	Meldingen The defined resolution is not supported. vises hvis oppløsningen for inndatakilden overstiger maksimal oppløsning for skjermen. Du løser problemet ved å endre PC-oppløsningen til en oppløsning som støttes på skjermen.									
Det er ingen lyd fra høyttalerne i HDMI-modus når en DVI-HDMI-kabel er tilkoblet.	DVI-kabler overfører ikke lyddata. Lydkabelen må kobles til riktig inngangskontakt for at lyden skal aktiveres.									
HDMI Black Level fungerer ikke riktig på en HDMI-enhet med YCbCr-utgang.	Denne funksjonen er bare tilgjengelig når en kildeenhet, for eksempel en DVD-spiller og STB, er koblet til produktet via en HDMI-kabel (RGB-signal).									
Det er ingen lyd i HDMI-modus.	Viste bildefarger kan virke unormale. Bilde eller lyd er kanskje ikke tilgjengelig. Dette kan oppstå hvis en kildeenhet som bare støtter en eldre versjon av HDMI-standarden, kobles til produktet. Hvis disse problemene oppstår, kobler du til en lydkabel sammen med HDMI-kabelen.									
	Noen PC-grafikkort gjenkjenner kanskje ikke automatisk HDMI-signaler som ikke omfatter lyd. I slike tilfeller velger du en lydinngang manuelt.									
		<table><tr><td></td><td>Lydinngang</td><td>Skjermmodus</td></tr><tr><td>PC</td><td>Automatisk</td><td>PC-innstillinger</td></tr><tr><td>DVI-PC</td><td>Lyd inn (Stereo ports)</td><td>PC-innstillinger</td></tr></table>		Lydinngang	Skjermmodus	PC	Automatisk	PC-innstillinger	DVI-PC	Lyd inn (Stereo ports)
	Lydinngang	Skjermmodus								
PC	Automatisk	PC-innstillinger								
DVI-PC	Lyd inn (Stereo ports)	PC-innstillinger								

Andre problemer

IR-sensoren fungerer ikke.

Kontroller at sensorlampen slås på når du trykker på en knapp på fjernkontrollen.

- Hvis sensorlampen ikke slås på, slår du strømbryteren av og på igjen på baksiden av produktet. (Strømlampen lyser rødt når skjermen slås av.)

Hvis sensorlampen fremdeles ikke slås på etter at strømbryteren er slått av og på igjen, kan en intern kontakt være koblet fra.

Kontakt det nærmeste servicesenteret for å levere produktet inn til service.

- Hvis sensorlampen som er slått på, ikke blinker rødt når du trykker på en knapp på fjernkontrollen, kan IR-sensoren være defekt.

Kontakt det nærmeste servicesenteret for å levere produktet inn til service.

- Denne funksjonen er bare tilgjengelig når en kildeenhet, for eksempel en DVD-spiller og STB, er koblet til produktet via en HDMI-kabel (RGB-signal).

Når inngangskilden er **DisplayPort** i strømsparingsmodus, kan ikke skjerminnstillingene for PC lagres.

- Gå til **System** → **General** og angi **Max. Power Saving** til **Off**. Alternativt kan du konfigurere skjermutgangsinnstillingene for PC på nytt. Kontroller at settet er slått på.

Når du starter PC-en på nytt når inngangskilden er angitt til **DisplayPort**, vises ikke BIOS- og oppstartsskjermbildet.

- Start PC-en på nytt når settet er slått på, eller når inngangskilden ikke er **DisplayPort**.
-

Spørsmål og svar

Spørsmål

Hvordan endrer jeg frekvensen?

-
- Se i brukerhåndboken for PC-en eller skjermkortet for flere instruksjoner om justering.

Svar

Angi frekvensen på grafikkortet.

- Windows XP: Gå til **Kontrollpanel** → **Utseende og temaer** → **Skjerm** → **Innstillinger** → **Avansert** → **Skjerm** og juster frekvensen i **Innstillinger for skjerm**.
- Windows ME/2000: Gå til **Kontrollpanel** → **Skjerm** → **Innstillinger** → **Avansert** → **Skjerm** og juster frekvensen i **Innstillinger for skjerm**.
- Windows Vista: Gå til **Kontrollpanel** → **Utseende og personalisering** → **Tilpass** → **Skjerminnstillinger** → **Avanserte innstillinger** → **Skjerm** og juster frekvensen i **Innstillinger for skjerm**.
- Windows 7: Gå til **Kontrollpanel** → **Utseende og personalisering** → **Skjerm** → **Juster oppløsning** → **Avanserte innstillinger** → **Skjerm** og juster frekvensen i **Innstillinger for skjerm**.
- Windows 8: Gå til **Innstillinger** → **Kontrollpanel** → **Utseende og personalisering** → **Skjerm** → **Juster oppløsning** → **Avanserte innstillinger** → **Skjerm** og juster frekvensen i **Innstillinger for skjerm**.

Hvordan kan jeg endre oppløsningen?

- Windows XP: Gå til **Kontrollpanel** → **Utseende og temaer** → **Skjerm** → **Innstillinger** og juster oppløsningen.
 - Windows ME/2000: Gå til **Kontrollpanel** → **Skjerm** → **Innstillinger** og juster oppløsningen.
 - Windows Vista: Gå til **Kontrollpanel** → **Utseende og personalisering** → **Personaliser** → **Skjerminnstillinger** og juster oppløsningen.
 - Windows 7: Gå til **Kontrollpanel** → **Utseende og temaer** → **Skjerm** → **Innstillinger** og juster oppløsningen.
 - Windows 8: Gå til **Innstillinger** → **Kontrollpanel** → **Utseende og personalisering** → **Skjerm** → **Juster oppløsning** og juster oppløsningen.
-

Spørsmål

Svar

Hvordan angir jeg strømsparingsmodus?

- Windows XP: Angi strømsparingsmodus i **Kontrollpanel** → **Utseende og temaer** → **Skjerm** → **Skjermsparerinnstillinger** eller BIOS SETUP på PC-en.
 - Windows ME/2000: Angi strømsparingsmodus i **Kontrollpanel** → **Skjerm** → **Skjermsparerinnstillinger** eller BIOS SETUP på PC-en.
 - Windows Vista: Angi strømsparingsmodus i **Kontrollpanel** → **Utseende og personalisering** → **Personaliser** → **Skjermsparerinnstillinger** eller BIOS SETUP på PC-en.
 - Windows 7: Angi strømsparingsmodus i **Kontrollpanel** → **Utseende og personalisering** → **Personaliser** → **Skjermsparerinnstillinger** eller BIOS SETUP på PC-en.
 - Windows 8: Angi strømsparingsmodus i **Innstillinger** → **Kontrollpanel** → **Utseende og personalisering** → **Tilpass** → **Skjermbeskytterinnstillinger** eller BIOS SETUP på PC-en.
-

Spesifikasjoner

1 Størrelse

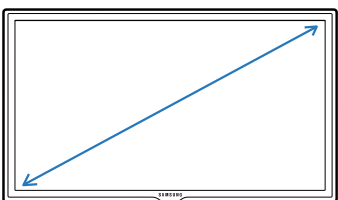

2 Visningsområde

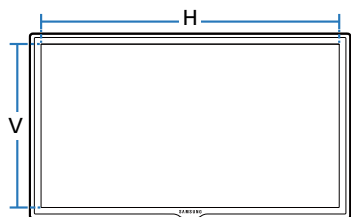

3 Mål (B x H x D)

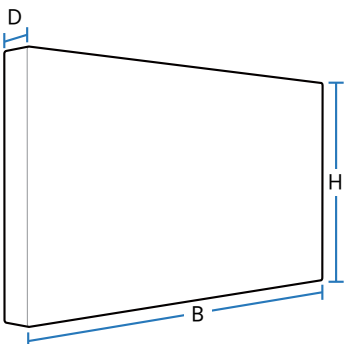

Generelt

Modellnavn

DM32D

DM40D

Skjerm

Størrelse

Klasse 32 (31,5 tommer / 80 cm)

Klasse 40 (40,0 tommer / 101 cm)

Visningsområde

698,4 mm (H) x 392,85 mm (V)

885,6 mm (H) x 498,15 mm (V)

Mål (B x H x D)

721,4 x 420,3 x 49,9 mm

906,6 x 524,7 x 49,9 mm

Vekt (uten stativ)

4,8 kg

7,5 kg

Lydutgang

10 W

10 W + 10 W

Modellnavn

DM48D

DM55D

Skjerm

Størrelse

Klasse 48 (47,6 tommer / 121 cm)

Klasse 55 (54,6 tommer / 138 cm)

Visningsområde

1054,08 mm (H) x 592,92 mm (V)

1209,6 mm (H) x 680,4 mm (V)

Mål (B x H x D)

1075,1 x 619,4 x 49,9 mm

1230,6 x 706,9 x 49,9 mm

Vekt (uten stativ)

11,1 kg

15,4 kg

Lydutgang

10 W + 10 W

10 W + 10 W

Strømforsyning

AC 100 til 240 VAC (+/- 10%), 60 / 50Hz ± 3Hz
Se på etiketten på baksiden av produktet siden standardspenning kan variere i forskjellige land.

Miljøhensyn**Drift**

Temperatur: 0 °C ~ 40 °C (32 °F ~ 104 °F)
Luftfuktighet : 10 % ~ 80 %, ikke-kondenserende

Lagring

Temperatur: -20 °C ~ 45 °C (-4 °F ~ 113 °F)
Luftfuktighet : 5 % ~ 95 %, ikke-kondenserende

Plug-and-Play

Denne skjermen kan installeres og brukes med alle Plug-and-Play-kompatible systemer. Toveis datautveksling mellom skjermen og PC-systemet optimaliserer skjerminnstillingene.

Skjerminstallasjon foregår automatisk. Men du kan tilpasse installasjonsinnstillingene om ønskelig.

På grunn av måten dette produktet produseres på, kan ca. 1 piksel per million (1 ppm) se lysere eller mørkere ut på skjermen. Dette påvirker ikke produktytelsen.**Denne enheten er et digitalt klasse A-apparat.**

Strømsparer

Strømsparerfunksjonen til dette produktet reduserer strømforbruket ved å slå av skjermen og endre fargen til strømlampen hvis produktet ikke brukes i en spesifisert tidsperiode. Strømmen slås ikke av i strømsparingsmodus. For å slå på skjermen igjen trykker du på en tast på tastaturet eller flytter musen. Strømsparingsmodus fungerer bare når produktet er koblet til en PC med en strømsparingsfunksjon.

Strømsparer		Normal drift			Energisparingsmodus (SOG-signal:Støtter ikke DPM-modus)	Strøm av	Strøm av (Strømbryter)
		Nominell effekt	typisk	Maks			
Strømindikator		Av			Blinker	På	Av
Strømforbruk	DM32D	70 W	61 W	77 W	0,5 W	0,5 W	0 W
	DM40D	110 W	86 W	121 W			
	DM48D	120 W	100 W	132 W			
	DM55D	160 W	130 W	176 W			

- Strømforbruknivået som vises kan variere i forskjellige driftsomgivelser eller når innstillinger endres.
- SOG (Sync On Green) støttes ikke.
- For å redusere strømforbruket til 0, slår du av bryteren på baksiden eller tar ut strømledningen. Ta ut strømledningen hvis du ikke skal bruke produktet over en lengre periode (under en ferie osv.).

- Horizontal frekvens
Tiden som kreves til å skanne en enkelt linje fra venstre til høyre side av skjermen kalles en horizontal syklus. Det omvendte nummeret av en horizontal syklus kalles horizontal frekvens. Horizontal frekvens måles i kHz.
- Vertikal frekvens
Produktet viser et enkelt bilde flere ganger per sekund (som en fluorescerende lampe) for å vise hva seeren ser. Hastigheten på et enkelt bilde som vises gjentatte ganger per sekund kalles vertikal frekvens eller oppdateringshastighet. Vertikal frekvens måles i Hz.

Forhåndsinnstilte tidsurmoduser

- Dette produktet kan angis til bare en oppløsning for hver skjermstørrelse for å oppnå optimal bildekvalitet på grunn av panelets natur. Bildekvaliteten kan bli degradert hvis du angir en annen oppløsning enn den spesifiserte oppløsningen. For å unngå dette anbefaler vi at du velger den optimale oppløsningen som er spesifisert for produktet.
- Kontroller frekvensen når du bytter ut et CDT-produkt (koblet til en PC) med et LCD-produkt. Hvis LCD-skjermen ikke støtter 85 Hz, bytter du den vertikale frekvensen til 60 Hz med CDT-produktet før du bytter den ut med LCD-produktet.

Modellnavn		DM32D / DM40D / DM48D / DM55D
Synkronisering	Horizontal frekvens	30 ~ 81 kHz
	Vertikal frekvens	48 ~ 75 Hz
Oppløsning	Optimal oppløsning	1920 x 1080 @ 60 Hz
	Maksimal oppløsning	1920 x 1080 @ 60 Hz

Skjermen vil automatisk justeres hvis et signal som tilhører følgende standardsignalmoduser overføres fra PC-en. Hvis signalet som overføres fra PC-en ikke tilhører standardsignalmodusene, kan skjermen være tom når strømlampen lyser. I et slikt tilfelle bytter du innstillingene i henhold til følgende tabell ved å referere til grafikkortets brukerhåndbok.

Oppløsning	Horizontal frekvens (kHz)	Vertikal frekvens (Hz)	Pikselklokke (MHz)	Synk.polaritet (H/V)
IBM, 720 x 400	31,469	70,087	28,322	-/+
MAC, 640 x 480	35,000	66,667	30,240	-/-
MAC, 832 x 624	49,726	74,551	57,284	-/-
MAC, 1152 x 870	68,681	75,062	100,000	-/-
VESA, 640 x 480	31,469	59,940	25,175	-/-
VESA, 640 x 480	37,861	72,809	31,500	-/-

Oppløsning	Horizontal frekvens (kHz)	Vertikal frekvens (Hz)	Pikselklokke (MHz)	Synk.polaritet (H/V)
VESA, 640 x 480	37,500	75,000	31,500	-/-
VESA, 800 x 600	35,156	56,250	36,000	+/+
VESA, 800 x 600	37,879	60,317	40,000	+/+
VESA, 800 x 600	48,077	72,188	50,000	+/+
VESA, 800 x 600	46,875	75,000	49,500	+/+
VESA, 1024 x 768	48,363	60,004	65,000	-/-
VESA, 1024 x 768	56,476	70,069	75,000	-/-
VESA, 1024 x 768	60,023	75,029	78,750	+/+
VESA, 1152 x 864	67,500	75,000	108,000	+/+
VESA, 1280 x 720	45,000	60,000	74,250	+/+
VESA, 1280 x 800	49,702	59,810	83,500	-/+
VESA, 1280 x 1024	63,981	60,020	108,000	+/+
VESA, 1280 x 1024	79,976	75,025	135,000	+/+
VESA, 1366 x 768	47,712	59,790	85,500	+/+
VESA, 1440 x 900	55,935	59,887	106,500	-/+
VESA, 1600 x 900	60,000	60,000	108,000	+/+
VESA, 1680 x 1050	65,290	59,954	146,250	-/+
VESA, 1920 x 1080	67,500	60,000	148,500	+/+

Tillegg

Ansvar for betalingstjenesten (kostnad til kundene)

— Når det blir bedt om tjenesten, kan det være at vi, på tross av garantien, kan belaste deg for et besøk fra en servicetekniker i følgende tilfeller:

Ikke en produktdefekt

Rengjøring av produktet, justering, forklaring, ny installering osv.

- Hvis en servicetekniker gir instruksjoner om hvordan produktet skal brukes, eller bare justerer alternativer uten å demontere produktet.
- Hvis en defekt er forårsaket av eksterne miljøfaktorer (Internett, antenne, kabelsignal, osv.)
- Hvis et produkt installeres på nytt eller hvis det kobles til enheter i tillegg etter at det kjøpte produktet er installert for første gang.
- Hvis produktet installeres på nytt for å flyttes til en annen plassering eller til et annet hus.
- Hvis en kunde ber om instruksjoner om hvordan produktet skal brukes på grunn av produkter fra andre selskaper.
- Hvis en kunde ber om instruksjoner om hvordan nettverket eller programmer fra andre selskaper skal brukes.
- Hvis kunden ber om programvareinstallering og konfigurering for produktet.
- Hvis en servicetekniker tørker støv eller fjerner fremmedlegemer fra innsiden av produktet.
- Hvis kunden ber om en installering i tillegg etter å ha kjøpt et produkt via homeparty eller på nettet.

En produktskade som er forårsaket av kundens feil

Produktskade forårsaket av kundens feilbehandling eller feil reparasjon.

Hvis en produktskade er forårsaket av:

- Eksternt slag/støt eller at produktet er sluppet ned.
- Bruk av utstyr eller separat solgt produkt som ikke er spesifisert av Samsung.
- Reparasjon utført av en person som ikke er en tekniker fra en partner av eller et eksternt selskap som brukes av Samsung Electronics Co., Ltd.
- Ommodellering eller reparasjon av produktet utført av kunden.
- Bruk med feil spenning eller ikke-autoriserte elektriske tilkoblinger.
- Forholdsreglene i brukerhåndboken er ikke fulgt.

Annet

- Hvis det oppstår feil på produktet på grunn av naturskade. (tordenvær, brann, jordskjelv, oversvømmelse, osv)
- Hvis forbruksartikler er oppbrukt. (batteri, toner, lysstofflamper, hode, vibrator, lampe, filter, bånd, osv.)

— Hvis kunden ber om en tjeneste i tilfeller hvor produktet ikke har noen defekter, kan det bli pålagt en serviceavgift. Så vennligst les brukerhåndboken først.

WEEE

Korrekt avhending av dette produktet (Avfall fra elektrisk og elektronisk utstyr)



(Gjelder i land med avfallssortering)

Denne merkingen som vises på produktet, dets tilbehør eller dokumentasjon, indikerer at produktet eller det elektroniske tilbehøret (for eksempel lader, headset, USB-kabel) ikke skal kastes sammen med annet husholdningsavfall ved slutten av levetiden. For å hindre potensiell skade på miljøet eller helseskader grunnet ukontrollert avfallsavhending ber vi om at dette avfallet holdes adskilt fra andre typer avfall og resirkuleres på ansvarlig måte for å fremme bærekraftig gjenbruk av materielle ressurser.

Private forbrukere bør kontakte enten forhandleren de kjøpte produktet av, eller lokale myndigheter for detaljer om hvor og hvordan disse artiklene kan resirkuleres på en miljøvennlig måte.

Forretningsbrukere bør kontakte sin leverandør og undersøke vilkårene i kjøpskontrakten. Dette produktet og det elektroniske tilbehøret skal ikke blandes med annet kommersielt avfall som skal kastes.

Korrekt avhending av batterier i dette produktet



(Gjelder i land med avfallssortering)

Denne merkingen på batteriet, håndboken eller emballasjen angir at batteriene i dette produktet ikke skal kastes sammen med annet husholdningsavfall ved slutten av sin levetid. Der det er merket, angir de kjemiske symbolene Hg, Cd eller Pb at batteriet inneholder kvikksølv, kadmium eller bly over referansenivåene i EU-direktiv 2006/66.

Hvis batteriene ikke avhendes på riktig måte, kan disse stoffene skade menneskers helse eller miljøet.

For å beskytte naturressursene og for å fremme gjenbruk av materialer ber vi deg holde batterier adskilt fra andre typer avfall og resirkulere dem ved å levere dem på din lokale mottaksstasjon.

Optimal bildekvalitet og forhindring av bildeinnbrenning

Optimal bildekvalitet

- På grunn av produksjonen av dette produktet kan omtrent 1 piksel per million (1 ppm) være lysere eller mørkere på panelet. Dette påvirker ikke produktytelsen.
 - Antall underpikslar etter paneltype: 6.220.800
- Kjør **Auto Adjustment** for å forbedre bildekvaliteten. Hvis det forekommer støy selv etter autojustering, justerer du **Coarse** eller **Fine**.
- Hvis du lar skjermen stå på med et stillestående bilde over en lengre periode, kan det føre til bildeinnbrenning eller ødelagte pikslar.
 - Aktiver strømsparingsmodus eller en dynamisk skjermssparer hvis du ikke vil bruke produktet over lengre tid.

Forhindring av bildeinnbrenning

Hva er bildeinnbrenning?

Bildeinnbrenning skal ikke oppstå når LCD-panelet brukes normalt. Normal bruk betyr kontinuerlig endring av videomønster. Hvis LCD-panelet viser et fastsatt mønster over en lengre periode (over 12 timer), kan det oppstå en liten spenningsforskjell mellom elektrodene i pikslar som kontrollerer de flytende krystallene.

En slik spenningsforskjell mellom elektroder øker med tiden og gjør de flytende krystallene tynnere. Når dette skjer kan et tidligere bilde forbli på skjermen når mønsteret endrer seg. For å forhindre dette bør den akkumulerte spenningsforskjellen reduseres.

— Bildeinnbrenning skal ikke oppstå når et LCD-panel brukes under riktige forhold.

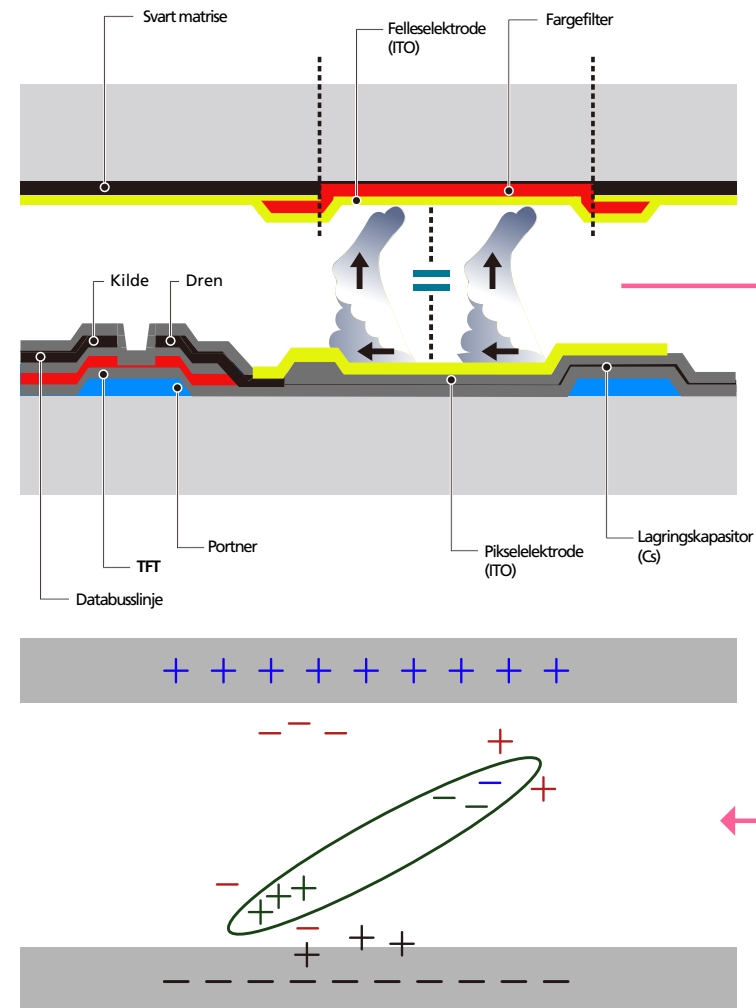

Hindre bildeinnbrenning

Den beste måten å beskytte produktet mot bildeinnbrenning på er å slå av strømmen eller stille inn PCen eller systemet til å kjøre en skjermsparer når det ikke er i bruk. I tillegg kan garantitjeneste være begrenset avhengig av instruksjonsveiledning.

- Slå av, skjermsparer og strømsparingsmodus
 - Slå av produktet i 2 timer når du har brukt det i 12 timer.
 - Gå til Egenskaper for skjerm > Strømforsyning på PC-en, og sett skjermen til å slå seg av etter behov.
 - Bruk av en skjermsparer anbefales.
Det er best å bruke en ensfarget skjermsparer eller en skjermsparer med bilde i bevegelse.
- Vanlig fargeendring
 - Bruk to farger
 - Bytt mellom to farger hvert 30. minutt som vist ovenfor.

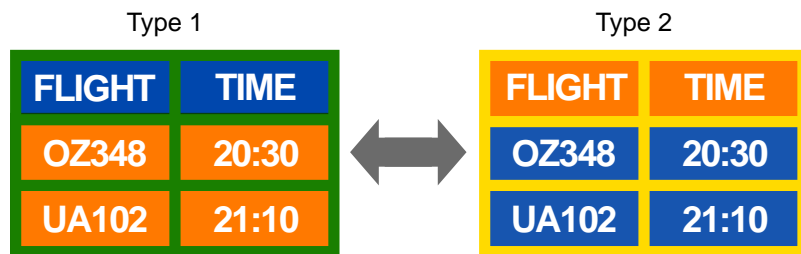

- Unngå kombinasjoner av tekstfarge og bakgrunnsfarge med stor kontrast i lysstyrke.
(Lysstyrke: viser hvor lys eller mørk en farge er, noe som varierer avhengig av hvor mye lys som utstråles.)

Unngå å bruke grått siden det kan bidra til bildeinnbrenning.

Unngå å bruke farger med stor kontrast i lysstyrke (svart og hvit, grå).



- Vanlig tekstfargeendring
 - Bruk lyse farger med lignende lysstyrke.
Intervall: Endre tekstfargen og bakgrunnsfargen hvert 30. minutt



- Flytt og endre tekst hvert 30. minutt som vist nedenfor.

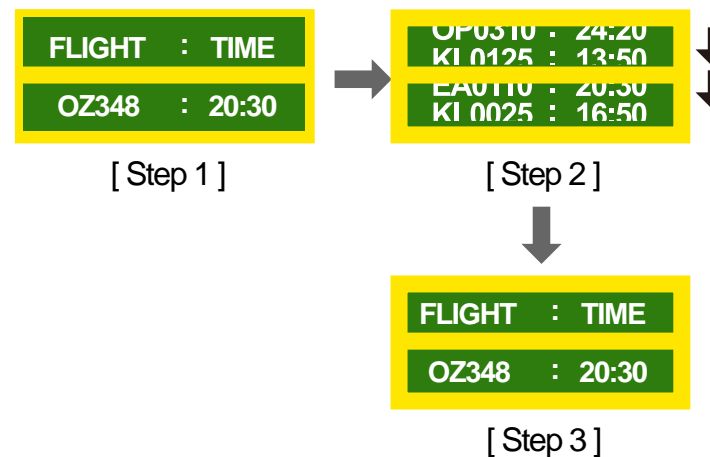

- Jevnlig vis et bilde i bevegelse sammen med en logo.
Intervall: Vis et bilde i bevegelse sammen med en logo i 60 sekunder etter å ha brukt det i 4 timer.

Lisens



Produsert med lisens fra Dolby Laboratories.
Dolby og dobbel D-symbolet er varemerker for Dolby Laboratories.



Manufactured under a license from U.S. Patent No's: 5,956,674, 5,974,380, 5,978,762, 6,487,535, 6,226,616, 7,212,872, 7,003,467, 7,272,567, 7,668,723, 7,392,195, 7,930,184, 7,333,929 and 7,548,853. DTS, the Symbol, and DTS and the Symbol together are registered trademarks & DTS Premium Sound | 5.1 is a trademark of DTS, Inc. ©2012 DTS, Inc. All Rights Reserved.



The terms HDMI and HDMI High-Definition Multimedia Interface, and the HDMI Logo are trademarks or registered trademarks of HDMI Licensing LLC in the United States and other countries.



DivX Certified® to play DivX® video up to HD 1080p, including premium content.

DivX®, DivX Certified® and associated logos are trademarks of Rovi Corporation or its subsidiaries and are used under license.

ABOUT DIVX VIDEO: DivX® is a digital video format created by DivX, Inc. This is an official DivX Certified® device that plays DivX video. Visit www.divx.com for more information and software tools to convert your files into DivX video.

ABOUT DIVX VIDEO-ON-DEMAND: This DivX Certified® device must be registered in order to play purchased DivX Video-on-Demand (VOD) movies. To obtain your registration code, locate the DivX VOD section in your device setup menu. Go to vod.divx.com for more information on how to complete your registration.

Covered by one or more of the following U.S. patents : 7,295,673; 7,460,668; 7,515,710; 7,519,274

Lisensmerknad for åpen kilde

Dersom du bruker programvare med åpen kilde, er åpen kilde-lisenser tilgjengelige på produktmenyen. Open Source-lisensmerknad er skrevet kun på engelsk.

Hvis du ønsker informasjon om lisensmerknaden for åpen kilde, kan du kontakte Samsungs kundesenter eller sende e-post til oss.request@samsung.com.

Terminologi

480i / 480p / 720p / 1080i / 1080p_____

Hver av skannehastighetene over refererer til antallet effektive skannelinjer som bestemmer skjermoppløsningen. Skannehastigheten kan være indikert i i (linjesprang) eller p (progressiv), avhengig av skannemetoden.

- Skanning

Skanning refererer til en prosess for sending av piksler som danner et bilde progressivt. Et større antall piksler gir et klarere og mer levende bilde.

- Progressiv

I progressiv skannemodus skannes alle piksellinjer en etter en (progressivt) på skjermen.

- Linjesprang

I linjesprangskannemodus skannes annenhver piksellinje fra topp til bunn og deretter skannes de gjenværende piksellinjene (som ikke ble skannet).

Modus uten linjesprang og modus med linjesprang_____

Modus uten linjesprang (progressivt søk) viser en horisontal linje fra topp til bunn av en skjerm progressivt. Modus med linjesprang viser oddetallinjene først og partallinjene deretter. Modus uten linjesprang brukes hovedsakelig i skjermer siden den gir skjermklarhet mens modus med linjesprang hovedsakelig brukes i TV-er.

Punktfrekvens_____ Skjermen består av røde, grønne og blå punkter. En kortere avstand mellom punktene produserer en høyere oppløsning. Punktfrekvens refererer til avstanden mellom den korteste avstanden mellom punkter med samme farge. Punktfrekvens måles i millimeter.

Vertikal frekvens_____ Produktet viser ett enkelt bilde mange ganger per sekund (som et fluorescerende lys som flimrer) for å vise et bilde så brukeren kan se det. Hastigheten på et enkelt bilde som vises gjentatte ganger per sekund kalles vertikal frekvens eller oppdateringshastighet. Vertikal frekvens måles i Hz.

F.eks. refererer 60 Hz til et enkelt bilde som vises 60 ganger på et sekund.

Horisontal frekvens_____ Tiden som kreves til å skanne en enkelt linje fra venstre til høyre side av skjermen kalles en horisontal syklus. Det omvendte nummeret av en horisontal syklus kalles horisontal frekvens. Horisontal frekvens måles i kHz.

Kilde_____ Inngangskilde refererer til en videokildeenhet som er koblet til produktet som et videokamera eller en video- eller DVD-spiller.

Komponentporter (grønn, blå og rød)_____ Komponentportene, som identifiserer, overfører og mottar kontrastsignaler, tilbyr overlegen bildekvalitet sammenlignet med alle andre videotilkoblingsmetoder.

Plug & Play_____ Plug & Play er en funksjon som tillater automatisk utveksling av informasjon mellom en skjerm og en PC for å produsere optimale skjermomgivelser. Produktet bruker VESA DDC (internasjonal standard) til å kjøre Plug & Play.

Oppløsning_____ Oppløsning er antallet horisontale punkter (piksler) og vertikale punkter (piksler) som danner en skjerm. Det representerer nivået av visningsdetalj. En høyere oppløsning gjør at mer data kan vises på skjermen og er nyttig når man skal utføre flere oppgaver samtidig. F.eks. består en oppløsning på 1920 X 1080 av 1920 horisontale piksler (horisontal oppløsning) og 1080 vertikale piksler (vertikal oppløsning).

DVD (Digital Versatile Disc)_____

DVD refererer til en masselagringsplate i CD-størrelse hvor du kan lagre multimedieprogrammer (lyd, video eller spill) ved hjelp av MPEG-2-videokomprimeringsteknologi.

HDMI (High Definition Multimedia Interface)_____ Det er et grensesnitt som kan kobles til en digital lydkilde i tillegg til en høydefinisjons videokilde ved hjelp av en enkelt kabel uten komprimering.

MDC (Multiple Display Control)_____

MDC (flerskjermsskontroll) er et program som tillater at flerskjermsenheter kontrolleres samtidig med en PC. Kommunikasjon mellom en PC og en skjerm foregår med RS232C (seriell dataoverføring) og RJ45-kabler (LAN).